CENTRAL DE BOLIVIA

en refrescos
Salvietti
CALIDAD!

PRESENCIA

MATUTINO FUNDADO EL 28 DE MARZO DE 1952

AÑO XXIV- Nº. 6.335 - LA PAZ, BOLIVIA, SABADO 24 DE ENERO DE 1976 - 16 PAGINAS - $b. 2.00

CENTRAL DE BOLIVIA

SALVIETTI Hnos. & Cía.
NUMANCIA 316 LA PAZ
TELEFONO 32222

Granadina
SALVIETTI

SALVIETTI HNOS.

Fue creada Secretaría General de Integración

-Depende de la Presidencia de la República-

El Gobierno aprobó ayer la creación de la Secretaría General de Integración que dependerá de la Presidencia de la República. El nuevo ente, que reemplaza a la Secretaría Técnica de Integración, "será el Organo Superior de conducción, ejecución, coordinación, control, evaluación y asesoramiento en todos los asuntos relativos a los procesos de Integración en los que el país participa".

En el Decreto Supremo aprobado en la reunión ordinaria de Gabinete cumplida ayer, se explica que la Secretaría General de Integración será el nexo de comunicación y coordinación entre los Organos de los Sistemas Subregionales y Regionales de Integración, con las instituciones públicas y privadas, en función de los planes nacionales de desarrollo y de las políticas general y exterior del Gobierno. En el ámbito internacional esa función se realizará en estrecha coordinación con el Ministerio de Relaciones Exteriores.

En su organización administrativa, la Secretaría General de Integración contará con los siguientes cinco niveles: Dirección Superior, Directivo, Asesoramiento, Operativo y Apoyo Administrativo.

El nivel de Dirección Superior, estará constituido por el Secretario General de Integración y el Secretario General Adjunto. El primero será propuesto por el Canciller y designado por el Presidente de la República, el segundo designado igualmente por el Primer Mandatario a propuesta del Consejo Directivo.

El Consejo Directivo estará constituido por los siguientes miembros permanentes: Asesor Económico de la Presidencia de la República, Subsecretario de Relaciones Exteriores, Subsecretario de Planeamiento, Subsecretario de Ingresos del Ministerio de Finanzas, Subsecretario de Industria y Comercio, Secretario General Adjunto de la Secretaría General de Integración, Director Ejecutivo del Instituto Nacional de Financiamiento, un representante del Banco Central de Bolivia, un Representante del Sector Privado (designado por la Confederación de Empresarios Privados de Bolivia). Será presidente del Consejo Directivo el Secretario General de Integración o en su ausencia el Secretario Adjunto.

El Secretario General de Integración asistirá a las reuniones de Gabinete cuando sea convocado y obligatoriamente a todas las reuniones de CONEPLAN.

Son funciones y atribuciones de la Secretaría General de Integración, formular y proponer al Gobierno, en coordinación con los mecanismos institucionales del Estado, los lineamientos de la política y estrategia que el país debe adoptar en los procesos de Integración regional y subregional.

El Decreto Supremo de trece artículos, incluye otros tres transitorios en uno de los cuales se dispone que, en el término de 90 días a partir de su posesión, el Secretario General de Integración presentará al Presidente de la República, para su aprobación, el Manual de Organización y Funciones de la Secretaría a su cargo.

Gobierno denunció plan subversivo

Pereda Asbún: está en pleno proceso la agitación en fábricas, universidades, minas y el magisterio.

En conferencia de prensa realizada a las 21 horas en el salón de reuniones del Ministerio del Interior, el Cnl. DEMA, Juan Pereda Asbún denunció la existencia de un plan subversivo que está en marcha. Indicó que en este plan participan extremistas incrustados en la fábrica Manaco, en las Universidades, en las fábricas, en el magisterio y en las minas, que buscan crear la anarquía en el país con el propósito de instaurar un gobierno al servicio de consignas foráneas.

El Ministro del Interior estuvo acompañado por el Ministro del Trabajo Cnl. Mario Vargas Salinas. Ambos explicaron que la huelga de trabajadores de la fábrica Manaco es la continuación de una serie de hechos relacionada con el plan subversivo, que pretende obtener apoyo en otros sectores laborales.

Los Ministros coincidieron en señalar que el gobierno actuará con energía contra los agitadores profesionales que buscan romper el principio de autoridad y quebrar la paz y tranquilidad conseguidas hasta el presente. No se descartó la posibilidad de que el gobierno dicte el Estado de Sitio; aunque esta medida extrema será analizada cuando las circunstancias así lo exijan.

La conferencia de prensa terminó a las 22 y 30 horas de anoche.

HUELGA DE LA MANACO

En la primera parte de la conferencia, el Cnl. Vargas Salinas explicó ampliamente a los periodistas los alcances de la huelga decretada en la fábrica de calzados "Manaco" de la ciudad de Cochabamba. Hizo una reseña de las huelgas que desde 1970 hasta el presente decretaron los trabajadores de esa empresa. Seis días en 1970; cuatro días en 1971; siete días en 1972; ocho días en 1973; 19 días en diversas fechas de 1974; quince días en varias fechas de 1975 y la última decretada el 15 de enero. Indicó el Ministro que todas estas huelgas y paros tuvieron un fondo político.

El Cnl. Vargas Salinas añadió que los trabajadores de la Manaco gozan de privilegios que no alcanzan a otros sectores fabriles, dijo que los trabajadores de esa empresa manejan directamente los fondos del 0.30 por ciento destinados a construcciones de orden social; que ellos escogieron farmacias, clínicas y médicos para que atiendan a sus enfermos; que la Empresa además les colaboró en la creación de su cooperativa.

Señaló que es insólita la huelga, porque ella se produce a causa de la introducción de nuevas técnicas en esa empresa.

Indicó que el año pasado, los trabajadores de Manaco se opusieron a la instalación de maquinas IBM para las planillas y que los recursos del 0.30 por ciento hasta el presente no han beneficiado a las 1.000 personas que trabajan en Manaco como operarios y empleados.

.Refiriéndose a la situación que impera actualmente en esa Empresa de calzados, dijo que los propietarios solicitaron al Gobierno un decreto de excepción con el propósito de que los trabajadores recontratados gocen de los beneficios sociales perdidos desde que la huelga fue declarada ilegal. Esta situación será analizada en reunión de CONEPLAN. Expresó luego que los dueños de la Fábrica hace algún tiempo hicieron conocer su intención de liquidar la empresa, en caso de que el Gobierno no otorgara las garantías para mantener un trabajo sostenido. El Ministro señaló que con la reincorporación de 100 trabajadores, ayer, las labores fueron reanudadas.

Aclaró que muchos trabajadores que pretendían reincorporarse al trabajo fueron conminados por los huelguistas a retirarse de las puertas de acceso a la Fábrica.

- Enseñó a la prensa los planfletos que fueron secuestrados a los agitadores de la fábrica Manaco, conteniendo consignas extremistas.

Finalmente el Ministro Vargas Salinas indicó que los agitadores han iniciado un recorrido por fábricas de Cochabamba para lograr paros y huelgas de solidaridad con los trabajadores de la Manaco. Dijo que esta actitud fue rechazada.

PLAN SUBVERSIVO ESTA EN PROCESO

El Ministro del Interior manifestó que está en marcha un plan subversivo, y que en ningún momento el Gobierno permitirá que el mismo alcance sus objetivos. Agregó que los agitadores profesionales cuentan con grandes recursos económicos para cumplir sus propósitos.

El Cnl. DEMA Juan Pereda Asbún afirmó que este plan sincronizado busca perturbar la paz que impera en el país. Comenzó por enumerar sus diferentes fases. El "globo de ensayo" -dijo- se inició simultáneamente en diversos frentes.

El principal foco está en la fábrica Manaco de Cochabamba, los ataques al Gobierno por las negociaciones que sostienen con Chile, las insinuaciones públicas para que el Gobierno decrete un aumento salarial. Indicó que pequeños grupos de agitadores de la UMSA no lograron convencer al resto de los estudiantes para crear el clima de agitación deseado; añadió que paralelamente se comenzó a atacar a las autoridades del Gobierno que están al frente de entidades de recaudación, como el caso de la Aduana y la Renta. "Los síntomas son claros-dijo el Cnl. Pereda Asbún- y sé de la existencia de planes destinados a crear ambientes subversivos entre los maestros y mineros; por ello me permito denunciar ante la Opinión Pública la existencia de trajines subversivos gestados por profesionales extremistas y políticos que desean socavar la estabilidad del Gobierno. Pero quiero ser claro y concreto. El Gobierno no está en condiciones de aceptar demandas salariales para perjudicar al pueblo boliviano con un proceso inflacionario; no deseamos cerrar las fábricas para perjuicio de los trabajadores; deseamos que las inversiones privadas extranjeras se incrementen en el país y que el clima de paz permita al Gobierno financiar recursos para desarrollar la Nación y crear nuevas fuentes de trabajo. No queremos dictar el Estado de Sitio, pero analizaremos esta medida cuando las circunstancias así lo exijan; no aceptaremos pedidos de libertad para los extremistas y mantendremos alerta a los servicios de seguridad en las fronteras para evitar que los guerrilleros que pululan en países vecinos traten de buscar refugio en el país".

Con estas palabras el Ministro Pereda Asbún sintetizó la acción que seguirá el Gobierno para conjurar los planes subversivos denunciados.

Añadió que el Gobierno está decidido a tomar las medidas más aconsejables para conjurar cualquier brote anárquico. Indicó que los agitadores extremistas han sido descubiertos y en el caso de la Manaco, detenidos.

.DENUNCIA.- El gobierno denunció anoche la existencia de un plan subversivo que está en marcha. El Ministro del Interior señaló que está en pleno proceso la agitación en sectores laborales. En la fotografía aparecen los ministros Juan Pereda Asbún y Mario Vargas Salinas, junto al Secretario de Prensa e Informaciones, Javier Arze Villalba, en la conferencia de prensa efectuada anoche.

URSS propone reducción del 10% de armas nucleares estratégicas

.BRUSELAS, 23 (AP).- La Unión Soviética ha propuesto una reducción de un 10 por ciento en el total de armas nucleares estratégicas soviéticas y norteamericanas como medio de romper el estancamiento en las negociaciones de un nuevo tratado, dijo hoy el Secretario de Estado Henry A. Kissinger a los ministros de la Organización del Tratado del Atlántico Norte (OTAN).

Varios ministros dijeron que el informe de Kissinger en su misión de tres días a Moscú les estimuló y que ambas partes parecían dispuestas a llegar a un acuerdo.

Kissinger dijo que logró "progresos importantes" en sus conversaciones con el líder soviético Leonid I. Brezhnev y con su colega soviético Andrei A. Gromyko.

Los funcionarios norteamericanos reconocieron en privado sin embargo que no se había conseguido avanzar de forma decisiva.

"Falta mucho por hacer", comentó un funcionario.Añadió que Kissinger podría tener que hacer uno o dos viajes más a Moscú para completar los aspectos básicos de un acuerdo, pero que si todo iba bien, existe la posibilidad de que Brezhnev visite Washington en mayo para firmar el tratado con el Presidente Gerald Ford.

Kissinger tuvo evidentemente menos éxito en lo tocante a la cuestión de Angola. Recordó a Brezhnev que los masivos embarques militares soviéticos al Movimiento Popular para la Liberación de Angola (MPLA) sirvieron para reducir el respaldo a la política de distensión en el pueblo norteamericano.

Pero no consiguió progresar en su empeño de persuadir a Brezhnev en ayudar a poner fin a la "guerra mediante terceros" entre las fuerzas marxistas y pro-occidentales.

Al elogiar en rueda de prensa el status de la política de distensión, Kissinger expresó: "Nuestra impresión es que los dirigentes soviéticos están interesados en continuar las relaciones de distensión y en fortalecerlas".

"Creemos que la negociación con respecto a la limitación de armas estratégicas representó una contribución positiva hacia ese fin. Al propio tiempo, hemos expresado reiteradamente nuestros puntos de vista de que las acciones soviéticas y cubanas en Angola no contribuyen a la distensión".

"Es así que tengo que llamar la atención sobre lo positivo y lo negativo".

.ADIESTRAMIENTO .- Angola, 23 (AP).- Tropas del MPLA, respaldadas por la Unión Soviética, reciben un adecuado entrenamiento bélico en una hacienda nacionalizada en Angola (Radiofoto AP).

Descontento en Argentina por el bajo aumento de salarios

BUENOS AIRES, 23 (AP).- La tensión política y social en la Argentina se incrementó hoy después de un aumento salarial masivo dispuesto ayer por el gobierno, que prosigue debilitado por una lucha interna que no tiene miras de ceder.

La principal central de empresarios dijo que ese sector no está en condiciones de soportar nuevos aumentos salariales por falta de capacidad financiera, mientras que unos 30.000 trabajadores de imprenta pidieron mayor paga bajo la amenaza de ir a una huelga.

El gobierno dispuso un aumento del 18 por ciento para una fuerza laboral estimada en 8.5 millones de trabajadores, por lo que el salario mensual promedio de un obrero equivale a unos 100 dólares. "El aumento sólo me alcanza para comprarme un par de zapatos", comentó un trabajador de prensa.

El nuevo salario surgió después de tres semanas de arduas discusiones entre el Ministro de Economía, Antonio Cafiero, y la cúpula sindical de la Confederación General del Trabajo (CGT), representada por Casildo Herreras y Lorenzo Miguel. Ambos sectores dijeron estar de acuerdo con el incremento y los observadores conjeturaron que no hubo mayores roces porque Cafiero es un "hombre de confianza" de los líderes obreros.

La Confederación General Económica (CGE) fue marginada de las deliberaciones en una decisión no explicada. Juan Carlos Paz, habló hoy a la prensa en su calidad de vicepresidente y luego de sostener que los empresarios no van a poder pagar los aumentos por la crisis financiero dijo:

"Hay que poner algún freno y decir basta a tanta improvisación y desaciertos ya que de esta manera en los próximos meses podría producirse una recesión sin precedentes en el país".

La CGE fue convocada en reiteradas oportunidades por el finado ex-Presidente Juan D. Perón para decidir cuestiones claves en economía e incluso uno de sus hombres, Jose Gelbard, fue el primer Ministro de Economía del actual gobierno peronista.

Gelbard propicio un acercamiento comercial a los países del área socialista con el beneplácito de Perón, pero con la resistencia de sectores derechistas que prevalecían y prevalecen en el gobierno peronista.

El controvertido tema de las relaciones trabajadores-empresarios fue abordado por el ex-Vicepresidente Almirante Isaac Rojas, quien es titular del partido político "Acción Patriótica Argentina".

.CORTESIA.- Bruselas, 23 (AP).- El canciller noruego Frydenlund devuelve un viejo favor al arreglar la corbata al Secretario de Estado, Henry Kissinger, durante una reunión de la Organización del Tratado del Atlántico Norte (Radiofoto AP).

"Amnesty" pide se anule un crédito a Chile

WASHINGTON, 23 (AP).- Amnesty International, organización defensa de los derechos manos, pidió hoy al Banco Mundial que anule el préstamo de 33 millones de dólares que proyecta conceder a Chile,un préstamo de este tipo podría interpretarse como un apoyo a la junta represiva del General Augusto Pinochet"afirma Amnesty en un comunicado emitido en Washington.

El comunicado alude a una reciente declaración del exPresidente chileno Eduardo Frei, que calificaba de fascista la junta de Pinochet, parece increíble que el Banco Mundial pueda ignorar las implicaciones políticas de sus decisiones" declaró Tom Hayes, representante de Amnesty en Washington.

El préstamo, destinado a contribuir al desarrollo de la producción chilena de cobre, será examinado la semana próxima por el Consejo de Administración del Banco Mundial.

A pesar de incidentes aislados se mantiene la tregua en Líbano

BEIRUT, 23 (AP).- La tregua se mantenía hoy en todo el país, pese a "esporádicos incidentes aislados", informó hoy un vocero oficial.

Todas las violaciones de la tregua ocurrieron en el sector de Beirut, donde la lucha, incluyendo un violento combate en los suburbios, dejó un saldo de 14 muertos y 22 heridos.

La radio oficial recomendó a la ciudadanía no salir, porque "algunos caminos aún estan inseguros".

El camino de la capital al aeropuerto fue declarado seguro y el aeropuerto reanudó sus operaciones después de una semana de estar cerrado.

El primer avión que aterrizó trajo a un grupo de oficiales militares sirios encargados de supervisar el cese del fuego.

El alto al fuego, que entró en efecto anoche, provocó la salida de bandas de saqueadores que actuaron durante todo el día de hoy en Beirut.

Los vandalos se aprovecharon de que cesó la lucha para lanzarse al sector comercial en el centro de la ciudad.

Bancos, comercios y oficinas fueron saqueados y algunos incendiados. Entre ellos, los edificios del banco británico del Medio Oriente y el Banco de Holanda.

Otras bandas de saqueadores armados recorrieron todo el sector mundín al oeste de la ciudad. Entraron en los negocios y en algunas casas particulares. También robaron a la gente que huía.

Patrullas de la policía especial de la guerrilla palestinas trataron de evitar los saqueos, advirtiendo que se dispararía a matar y sin advertencia contra cualquiera que fuera visto en las calles portando armas o comiendo restos de pillaje.

En una ocasión, una patrulla policial palestina incendió un camión en que un grupo de saqueadores llevaba su botín.

Un vocero de la guerrilla palestina dijo que seis saqueadores fueron muertos, 14 heridos y 30 arrestados durante la noche. No dio cifras sobre los resultados de la acción durante el día contra los saqueadores.

Un vocero dijo que los militares sirios que llegaron se unirán a una comisión que integran también oficiales libaneses y palestinos, para supervisar el cumplimiento del cese del fuego.

El vocero dijo que la primera tarea de la comisión, creada ayer, era vigilar por el cumplimiento del cese del fuego "en el lugar".

Posteriormente, se procederá al retiro de las barricadas callejeras, retiro de civiles armados de los cuarteles militares y policiales que capturaron y retiro gradual de los grupos armados.

El vocero dijo que los miembros de la comisión se instalarán esta noche en puntos estratégicos de observación en Beirut, y el domingo en el resto del país.

Un vocero policial dijo que la más grave violación del cese del fuego ocurrió en la madrugada, después que combatientes de la falange derechista atacaron a musulmanes izquierdistas en el vecindario cristiano de Ein Rumaneh, en Beirut.

El informante dijo que los falangistas se apoderaron también de un puesto policial en otro sector cristiano, robando armas y municiones.

Otros combates se produjeron, en torno al sitiado campo de refugiados palestinos de Tel Zaatar, en el sector cristiano de la ciudad.

También se desató una breve batalla en el destruido sector hotelero de la ciudad, en la costa. Los dos bandos emplearon morteros y cohetes.

Un residente del sector, comentó: "El cese del fuego es una bendición, pero lo que necesitamos es un sentimiento de seguridad".

Muchos habitarittes de la ciudad permanecieron aún encerrados en sus casas, temerosos por los disparos que aún se escuchaban esporádicamente y por los saqueadores.

La ciudad enfrenta una crítica escasez de alimentos y combustibles. Los residentes que se aventuraron a salir tuvieron que hacer largas colas o pagar precios de mercado negro.

Un informante norteamericano dijo que la embajada proyecta evacuar la mitad de los 80 funcionarios que aún quedan aquí en cuanto sea posible.Antes del estallido de la guerra, la embajada tenía 180 funcionarios.

.REFUGIADOS.- Angola 23 (AP).- Un soldado del Movimiento para la Liberación de Angola con dos niños refugiados en la localidad de Santa Comba, Angola, después de haberse capturado el pueblo (Radiofoto AP).

Orfila al borde de dimitir como Secretario de la OEA

Se le acusa de obrar con exceso de poder

- WASHINGTON, 23 (AP- El Secretario General de la Organización de Estados Americanos, Alejandro Orfila, enfrenta hoy una seria crisis con el 'Consejo Político de la organización que, según algunos diplomáticos, pudiera aun precipitar su dimisión.

Un portavoz de Orfila se limitó a decir que "existe una situación," y el Presidente del Consejo José M. Machin, de Venezuela, expresó: "Prefiero, no hacer comentarios.

Se informa oficialmente que, en un obvio boicot, solo 3 de los 25 miembros del Consejo han aceptado asistir el domingo a una recepción en cuya organización, según algunos diplomáticos, Orfila se habría excedido en sus poderes.

En especial se deplora que, sin consultar con el Consejo, se haya invitado al Presidente Gerald R. Ford exponiendo a la organización al rechazo del Jefe del Estado norteamericano, que no asistirá a la recepción.

La oficina de protocolo de la OEA dijo que los embajadores que asistirán son Julio C. Carazales, de la Argentina, Manuel A. Trucco, de Chile, y Rodolfo Silva, de costa Rica.

La situación creada culmina una crisis que se ha venido gestando paulatinamente por la política de Orfila de celebrar constantes fiestas en la sede de la entidad.

En una reciente sesión del Consejo el influyente embajador mexicano Rafael de la Colona manifestó que la Secretaría estaba evidenciando "una falta de sensibilidad política".

Otros diplomáticos han señalado en privado su concepto de que 'dando fiestas a los norteamericanos no vamos a resolver los problemas de la América Latina".

Orfila defendió su estrategia hoy en una entrevistá concedida a "The Washington Post", en la que dice: "Se me pregunta por que invito a la gente que va al concierto del domingo. Es porque tendremos 1.200 ricos, y cualquiera que pueda pagar 300 dólares es antes que nada una persona de influencia en su campo de acción".

La fiesta de la OEA incluirá a 700 de las 1.000 personas que pagarán 125 dólares de entrada para escuchar a la orquesta Sinfónica Nacional.

La nota del "Post" toca también otro aspecto sensitivo del asunto.

Ultimas de la noche

.WASHINGTON 23 (AP).- La Comisión Senatorial de Inteligencia ha decidido enviar una lista de preguntas escritas sobre las operaciones norteamericanas contra Chile y otros asuntos al Ex-Presidente Richard Nixon, dijo hoy el presidente del grupo, el demócrata Frank Church.

Al mismo tiempo, la comisión decidió no llamar al cantante Frank Sinatra para que declare sobre una posible vinculación entre el Presidente John F. Kennedy y la mafia, indicó Church.

Se analizan posibilidades industriales de Chuquisaca

SUCRE, 23 (PRESENCIA) - "Desarrollar la agricultura por si mismo no significa en absoluto el desarrollo del departamento, pero la agricultura puede representar el punto de partida y de arrastre para llegar a la industrialización de Chuquisaca, empezando por la explotación tradicional, a través de la agroindustria y acabando en la explotación novísima de los recursos agrícolas, a través de la química fina".

Así opina el experto de las Naciones Unidas Manfredi Costa, que actualmente asesora el Comité de Desarrollo y Obras Públicas de Chuquisaca, en una entrevista publicada por el Semanario Local "El Noticiero".

Según Manfredi la agricultura puede llegar, a través de su efectos inducidos y la formación de capital, a la transformación de tipo industrial relevante en un tiempo razonable "si se tiene en cuenta que Chuquisaca tiene recursos naturales importantes como los pecuarios, forestales minas de plomo y zinc y arenas silícicas.

Afirma que existen las posibilidades para un desarrollo industrial, siendo la agroindustria el sector básico, la química fina con base en la agricultura empieza a utilizarse en el mundo, en base a la explotación de recursos pecuarios, agrícolas y forestales en la producción de farmacéuticos y cosméticos.

La actividad resulta atractiva por cuanto tiene un mercado mundial casi intacto, alta calidad de valor agregado, bajo volúmen y peso para el fácil transporte y generación de divisas.

Juzga Manfredi que Chuquisaca podría liderizar en este tipo de especialización, porque "se enlaza muy bien con las posibilidades agrícolas del departamento".

Señala el panorama general del departamento, en cuanto al desarrollo industrial opina que no es la más favorable, por lo que no sólo el Comité de Desarrollo y Obras Públicas sino todas las fuerzas económicas tienen que aumplir un gran esfuerzo conjunto, para construir la estructura industrial.

Trinidad:

Médicos locales preparan dos importantes eventos

TRINIDAD, 23 (PRESENCIA) - Trinidad, en el presente año, será sede de dos importantes reuniones de tipo quirúrgico.

La primera, prevista para el 9 de mayo la Décima Jornada Nacional de Cirugía, encuentro anual organizado por la Sociedad Boliviana de esta rama científica y por el Colegio Internacional de Cirujanos, además de la Sociedad Beniana de Cirugía. A ella, según los organizadores, han de asistir más de 100 médicos de las diferentes asociaciones afiliadas, que representarán a sus instituciones, fuera de los invitados especiales que han de llegar desde la Argentina y Chile.

El temario para la reunión indica métodos de diagnóstico en Oncología, manejo del paciente canceroso, cirugía de urgencia toráxica y abdominal, cirugía de las várices y, paralelo al congreso, un cursillo de Urgencias Quirúrgicas.

Para la Sociedad Beniana de Cirugía, dirigida por el Dr. Eloy Avila Alberdi y sus colegas Hernán Velarde Añez, René Ibañez Castro, José Aseimani, Pierre Farah, y Sergio Silva, es un verdadero compromiso que están dispuestos a realizar con todo éxito, puesto que es la primera vez que nuestra ciudad ha de ser sede de una reunión de esta índole, según expresó uno de los dirigentes.

Ya se están tomando las previsiones y en una campaña de organización, las comisiones han conseguido el alojamiento antelado y la cooperación de algunas personas allegadas a la entidad que han ofrecido proporcionarles su colaboración.

Siguiendo con esta clase de reuniones, para el mes de septiembre, del 1° al 5, se realizará la Tercera Jornada Quirúrgica Internacional, organizada por la Asociación Boliviana con sede en Cochabamba, donde se debatirán temas con la Cirugía, microcirugía, infección en cirugía y una Mesa Redonda sobre complicaciones quirúrgicas.

A este encuentro han de asistir tres profesores de la Universidad de Loyola de Illinois, de los EE.UU. cuya presencia ha sido confirmada además de la de otros eminentes médicos de la Argentina, Brasil, y Chile.

La III Jornada Quirúrgica se realizará con Cochabamba, una primera parte para concluir en Trinidad, con una demanda de gastos que está moviendo a los médicos a todos los sectores para poder vencer este aspecto que es el primordial y que han decidido vencer, porque la reunión está considerada de mucha importancia, tanto para ellos como para el mismo pueblo.

OBRAS EN PROVINCIAS La realización de obras de infraestructura sanitaria en las provincias cruceñas está mereciendo mayor atención del Comité de Obras Públicas, según los técnicos de esta autarquía. Cada semana son entregadas nuevas obras a diferentes poblaciones, principalmente sistemas de agua potable. El vicepresidente del Comité Pro Santa Cruz, Jorge Marcos, rompe la tradicional tinaja "camba" junto a una representante de la comunidad, en las provincias del sur. (FOTO PRESENCIA - Santa Cruz.)

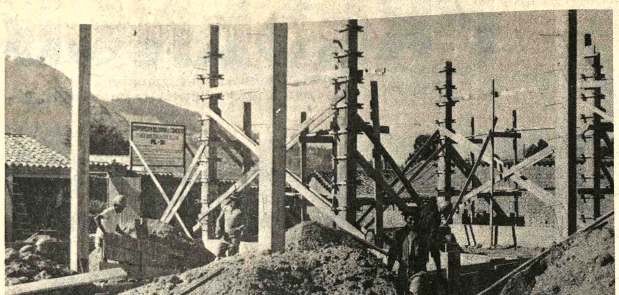

PLANTA PIL. Continúan normalmente las obras civiles en la Planta Industrializadora de leche que será instalada en Sucre. El proyecto PIL - SUCRE es uno de los que ejecuta la Corporación Boliviana de Fomento.

Huanuni:

Trabajadores decidieron realización de elecciones

HUANUNI, 23 (PRESENCIA) - En la mañana de ayer se realizó asamblea general de trabajadores en las dependencias del coliseo de deportes de este distrito, presidida por Víctor López, Oscar Salas Moya, Arturo Crespo y Raúl Zabalaga, todos ellos pertenecientes a la F.S.T.M.B.

Tratando como punto fundamental la formación de una dirección sindical en este distrito por lo que se acordó la realización de elecciones sindicales.

Después de discutir ampliamente sobre la forma de elecciones que se debería de hacer se llegó a un acuerdo unánime de elecciones por fórmula y no así por aclamación, como se acostumbraba en este distrito, ya que esta forma de elección no va acorde con los intereses de los trabajadores, cambiando de esta manera uno de los puntos del estatuto sindical de Huanuni, además, se formó el comité electoral compuesto por 8 trabajadores Augusto Borda, Felipe de Nery Loayza, Luis Orellana, Cosme Zelaya, Jacinto Mitchell, Guillermo Chacón, Manuel Uyuni, y René Lara.

El comité anteriormente nombrado deberá fijar la fecha de elecciones, que podría ser entre el 31 de este mes y el 7 de Febrero. Además, la Federación Sindical de Trabajadores Mineros de Bolivia dio un informe amplio sobre el último ampliado

Anuncian en Cochabamba la visita de presidente del BID

COCHABAMBA, 23 (PRESENCIA) - En fuentes oficiales de la Prefectura del Departamento se informó que el Presidente del Banco Interamericano de Desarrollo, Licenciado Antonio Ortiz Mena, que llegará a La Paz, durante la segunda quincena del próximo mes de febrero, visitaría Cochabamba. Esta información se basa en la comunicación dirigida por el General Edmundo Valencia Ibañez a la Primera Autoridad Política de este distrito.

Se dice que aún no existe un itinerario concreto para su permanencia en Bolivia, pero que el mencionado personero del BID visitaría Cochabamba, en razón de que el BID ha financiado últimamente créditos por valor casi de 100 millones de dólares en el área de este Departamento, como el camino Quillacollo-Calhuasi, ampliación de la refinería de Yacimientos Petrolíferos Fiscales Bolivianos SEMAPA y otras instituciones.

Esperan en Mairana llegada de médico

MAIRANA, 23 (PRESENCIA) - El Comité prefestejos y las autoridades locales dicen estar esperando el primer médico enviado por el Ministerio de Previsión Social y Salud Pública, con item exclusivo para esta población.

Este ofrecimiento data de cuando el actual dignatario de estado, Dr. Jorge Tórrez Navarro, adhiriéndose al Centenario de la fundación de Mairana, ofreció su amplia cooperación para que se construya un hospital, en cooperación con el Comité de Obras Públicas de Santa Cruz.

A raíz de este ofrecimiento, las autoridades locales enviarán una comisión ante el citado ministerio para acelerar dicha promesa el servicio que prestaría el citado galeno a Mairana y sus alrededores será de vital importancia, en vista que el servicio que se presta a la salud pública en la población rural es deficiente.

Se prevé el aumento de la producción de arroz en el oriente

TRINIDAD, 23 (PRESENCIA) - El decreto por medio del cual se permite a ENA extender sus actividades a Beni y Pando, es otro de los pasos que tiende a favorecer al campesino, así, en el presente año, toda la producción de Sachojere, Casarabe, Villa "Banzer", Naranjito, Loreto, Villa Alba, San Lorenzo, Perotó, las orillas del Ibare, y Mamoré será adquirida por la indicada entidad y almacenada en silos.

Por otra parte, se sabe que tanto los créditos de FRI y FRA, están llegando directamente a la gente del agro, por intermedio de uno de los bancos de crédito de esta ciudad, en donde se cuenta con un agente, con el objeto de que el procesamiento sea rápido y los créditos puedan realmente favorecer tanto al campesino como a la producción.

Potosí:

Serán remodeladas oficinas de correos

POTOSI, 23 (PRESENCIA) - "Encarecemos la remodelación completa de nuestras vetustas oficinas interiores del servicio de correos de la Villa Imperial, con financiamiento de la oficina central de La Paz", declaró Silvio Almendras Pérez, Administrador de la oficina postal potosina.

Abundando en detalles, indicó que "la visita recibida en los últimos días del Sr. Edgar Prudencio Velasco, Director Nacional de Correos, ha servido para dar firmeza a nuestros pedidos reiterados de remodelación; puesto que constató que los ambientes en los cuales desenvolvemos nuestra tarea diaria, no son los más aconsejables para cumplir eficientemente con el público potosino que requiere de nuestro servicio de comunicación con el interior y exterior del país".

ESTUDIOS

Consultado sobre los proyectos y estudios a que sujetará la remodelación, manifestó Silvio Almendras que estos días, recibiremos proyectos que, a nuestro requerimiento, prepara Empresa Constructora CON, dirigida por el Ing. Sánchez Murillo, los mismos que de inmediato serán elevados a la oficina central de correos la ciudad del Illimani, para correspondiente revisión y aprobación".

"Hemos recomendado a diseñadores del proyecto hagan desaparecer el actual conventillo que tenemos logren una funcional materialización de oficinas, a con los requerimientos demos de una verdadera oficina de correos, que nada tenga envidiar a sus similares interior de la República".

"Sin embargo no ha tocada la fachada del edificio porque se trata de una construcción muy antigua patrimonial de la Villa Imperial".

COSTO DE LA OBRA

Con relación al monto demandará la remodelación ñaló que posiblemente rebrepasa de los 250.000 $b. embargo, la última palabra darán los proyectistas de Empresa Arcón, que realizarán los estudios".

El Director Nacional de Correos, Edgar Prudencio Velasco, retornará a La Paz dentro de la primera quincena próximo mes de febrero, para portador del 50% de los fondos necesarios para iniciar las obras" a corto plazo.

Panificadores piden a las molineras mejorar producción

ORURO, 23 (PRESENCIA) - Mientras una de las molineras locales culpa a la "deslea competencia" de la harina argentina, introducción de contrabando, como la causante de que su producto no pueda ser comercializado, con riesgo de paralizar sus actividades, los panificadores orureños sostienen que ellos no compran harina de contrabando y que las molineras locales, para vender su producto, no tienen sino que elevar su calidad y dar facilidades a sus clientes.

La molinera SACI denunció ante las autoridades edilicias que la introducción de harina argentina en forma ilegal ha determinado que en sus depósitos se almacene más de 13.000 quintales, elaborados en sus instalaciones, sin poder ser comercializados, lo que a su vez ha hecho que ahora funcione la molinera, con solamente dos tercios de su capacidad. Advirtió que, de continuar esta situación, podría paralizar su producción lo que daría lugar a la aparición de problemas sociales.

Los coordinadores de la Asociación Industrial de Panificadores señalan que los 13.000 quintales, ser de buena calidad y otorgados con facilidades, en 15 días pueden ser absorvidos. "por lo que creemos que no sea motivo de alarma".

El Alcalde Municipal, Enrique Miralles entre tanto, acordeciendo a los reclamos de la molinera citada, se ha dirigido al Ministro de Industria y Comercio, pidiendo su cooperación para solucionar el problema. Dice que la mencionada harina no halla compradores en el mercado local, "debido a la competencia desleal de la harina argentina, introducida ilegalmente y que se vende a 360 y 280 pesos, mientras que el precio oficial del producto nacional, está fijado en pesos 300".

En concreto, pide la autoridad comunal que "se ejercite un severo control en la introducción de la harina argentina, que ha saturado el mercado". Los panificadores dicen que si SACI tiene evidencia de esos hechos" no tiene más que denunciar ante las autoridades este tráfico de contrabando, penado por ley".

Ministerio de Educación y Cultura

Consejo Nacional de Edificaciones Escolares "CONES"

2da. CONVOCATORIA N°. 12/75

Al no haberse presentado propuestas en la 1ra. Convocatoria por disposición de la Dirección Ejecutiva de CONES, se convoca a las Empresas Constructoras de 1ra., 2da., y 3ra. categoría a presentar propuestas con las formalidades establecidas en el Decreto Ley de Licitaciones y Contratos de Obra N°. 10120 de 2 de febrero de 1972 para la ejecución de la siguiente obra:

ESCUELA "CARLOS MAISER" SAN IGNACIO DE VELASCO

SANTA CRUZ

Esta obra se realizará con fondos del 1% "Plan Nacional de Edificaciones Escolares" (Gestión 1976).

Los planos, especificaciones y demás documentos de convocatoria, pueden adquirirse en nuestras oficinas de La Paz, Av. Camacho Esq. Loayza (Edif. Bco. Boliviano Americano) piso 10 en nuestra sucursal de Santa Cruz, calle Ingavi N°. 251, previo el pago de $b. 1.200.-- a partir del día 19 de diciembre de 1975.

Las propuestas deben presentarse en la División Técnica de CONES, de acuerdo a lo establecido en los Arts. 19, 20 y 21 del antes mencionado Decreto Ley N°. 10120 y de los requisitos que se indican en el Pliego de Especificaciones, hasta horas 18:00 (6 p.m.) del día 9 de febrero de 1976.

La apertura de propuestas tendrá lugar en presencia de los interesados en la reunión de la Junta de Licitaciones de CONES, el día 11 de febrero de 1976, a horas 10:00 a.m.

La Paz, enero 20 de 1976

Arq. Raúl Hurtado de Mendoza
JEFE DIVISION TECNICA

V°. B°. Arq. Freddy Mariscal
DIRECTOR EJECUTIVO DE "CONES"

Comité de Obras Públicas de Santa Cruz

CONVOCATORIA N° 4/76

Se invita a las firmas interesadas - nacionales y extranjeras a presentar propuestas para la provisión de maquinaria equipo y material, diseño final de ingeniería, ejecución de obras civiles, montaje y puesta en marcha de una planta de hilandería de algodón, en la localidad de Warnes, Provincia Warnes del Departamento de Santa Cruz, según las alternativas siguientes:

1.- Llave en mano integral con diseño final de ingeniería y construcción de obras civiles.

2.- Llave en mano con diseño final de ingeniería, sin construcción de obras civiles.

Los pliegos de condiciones generales, especificaciones técnicas, requisitos legales y demás datos, serán proporcionados en la Sección Caja del Comité, calle La Paz esquina Warnes de esta ciudad, o en nuestras oficinas de la ciudad de La Paz, Calle Loayza N° 250. Edificio Castilla 8° piso, Oficina N° 807, previo pago de $b. 2.000.

Las propuestas deben presentarse en sobre cerrado y lacrado en la secretaría general del comité, calle La Paz, esquina Warnes, hasta horas 17.00 del día 26 de abril de 1976, con el siguiente rótulo:

CONVOCATORIA N° 4/76

Santa Cruz, enero 1976.

Comando General de la Fuerza Aérea

Estado Mayor General de la Fuerza Aérea

Aviso de Remate

El Comando General de la Fuerza Aérea, comunica al público en general que de acuerdo a la Resolución Ministerial N°. 1721/75 y conforme a disposiciones legales, se llevará a efecto el remate en SUBASTA PUBLICA, de los vehículos que se detallan y en la fecha que se indica.

EN LA CIUDAD DE LA PAZ

El día 2 de Febrero de 1976 a horas 10:00 a.m. en el local del Edificio Comando FAB situado en la Avenida Montes.

TIPO	MARCA	MODELO	N°. PLACA	VALOR
Jeep	Toyota	FJ40/71	0410	$b. 45.000.00
Jeep	Toyota	FJ40/72	0411	$b. 45.000.00
Jeep	Toyota	FJ40/71	0412	$b. 50.000.00
Jeep	Toyota	FJ40/71	0413	$b. 60.000.00
Jeep	Toyota	FJ40/71	0414	$b. 60.000.00
Jeep	Toyota	FJ40/71	0415	$b. 40.000.00
Jeep	Toyota	FJ40/72	0416	$b. 60.000.00
Jeep	Toyota	FJ40/72	0417	$b. 60.000.00
Camioneta	GMC	1970	0314	$b. 75.000.00
Camioneta	GMC	1970	0315	$b. 65.000.00

Los interesados deberán previamente depositar el 10% de garantía sobre la base fijada. Obtener mayores datos en el Departamento IV - Logística, 5°. piso, Sección Transportes Terrestres.

La Paz, 15 de Enero de 1976

Tcnl. DEMA Juan Muñoz Revollo
JEFE DEPARTAMENTO IV- LOGISTICA

V°. B°.
Lic. Hugo Salazar Salmón
SUB CONTRALOR GENERAL DE LA REPUBLICA

CONTRALORIA GENERAL DE LA REPUBLICA
Lic. Angel Tarraga Roja
DIRECTOR GENERAL DE CONTROL DE BIENES DEL ESTADO

Servicio Nacional de Caminos

CONVOCATORIA A PROPUESTAS N°. 1/76

Por orden del señor Ministro de Transportes, Comunicaciones y Aeronáutica Civil, se convoca a propuestas para la impresión de boletos valorados para el cobro del impuesto al Rodaje, correspondiente a la gestión de 1976.

40.915 Talonarios de 100 Boletos cada uno

Los interesados pueden obtener las especificaciones en la Oficina de Recaudaciones en la calle Capitán Castrillo N°. 434.

Las propuestas deben ser presentadas en sobre lacrado y cerrado con todas las formalidades de Ley; hasta Hs. 18:00 del día 10 de Febrero de 1976, en el Departamento Legal del Servicio Nacional de Caminos Av. bre 1829.

DIVISION DE RELACIONES PUBLICAS

Aviso Permanente

Al Sr. JULIO FRANCISCO BECCAGLIA R.

Gerente de IMPORTADORA AMERICANA Industrial Comercial Financiera "Incofin"

Se le insinúa cancelar sus cuentas pendientes a PRESENCIA.

La Paz, diciembre de 1975
La Gerencia

Guia Profesional

Médicos

Dr. JOSE GUTIERREZ MICHEL
CIRUGIA PLASTICA: Toda clase de defectos de la cara el cuerpo.

TRAUMATOLOGIA: Fracturas, luxaciones, etc
Edificio Alameda 1er. Piso, de 17 a 19. Teléfono 21120 - Casilla Correo 3775.

DR. GUILLERMO SUAREZ TEJADA
CIRUJANO UROLOGO
Atiende enfermedades de los riñones, próstata, vejiga, genitales masculinos, venéreas, etc. Consultorio Mercado 960 esq. Yanacocha. Edif. Amaraz 4°. piso. Atención horas- a 20 p.m.

DR. FABIO PRADO BARRIENTOS
ENFERMEDADES DE PIEL
Hospital de Buenos Aires.- San Pablo.- Santiago de Chile. Eczemas - Alergias - Tiñas, Acné. Consultorio Edificio Castilla 2do. piso, oficina 204 (Loayza 250) Teléfono 56641. Tardes.

DRA. SONIA OCAMPO DE BALLESTEROS
GINECOLOGIA
OBSTETRICIA
Estudios Universitarios en Brasil - Especialización Centro Médico Nacional México.
Edif. Flores 1er. Piso Ayacucho 208
Tel. 25459 - 43429

Dr. GONZALO QUIROGA ZUBIETA
NEFROLOGO-PEDIATRA
Especializado en Colombia, Inglaterra y México.
Enfermedades de los riñones, de la Nutrición y de Niños.
Consultorio: Edificio Sobima 3er. Piso, Av. 16 de Julio N° 1456. Teléfono 55742. Horario 17-19.30.

DR. ALBERTO MARIACA.
Medicina interna Esp. Gastroenterología, estómago, intestinos, apéndice, hígado, vesicula biliar, páncreas, etc. Trastornos de la nutrición.
Consultorio Plaza Venezuela 3er. piso (Edificio Sobima) Altos O.K. de horas 14 a 17.
Teléfonos: Consultorio 65178 Domicilio 23832.

DR. GONZALO JAUREGUI TAPIA
MEDICO CIRUJANO
CIRUGIA PLASTICA
Párpados, nariz, cicatrices, arrugas, orejas en asa, malformaciones, quemaduras, mamas, abdomen etc.
CIRUCIA GENERAL
Bocio, estómago, intestinos, vías biliares hernias, quistes tumores etc.
Atención de 15 a 20 y urgencias a domicilio.
AYACUCHO 208 1er piso Edificio Flores. Teléfono 22762 - 54153 - 23476.

LABORATORIO

MICROBIOLOGIA MEDICA
ANALISIS CLINICOS
Dr. Eduardo Camacho Muñoz
MEDICO-MICROBIOLOGO LABORATORISTA
Exámenes completos de: SANGRE, ORINA, LCR, HECES.
Pruebas funcionales de: HIGADO, RIÑONES SEROLOGIA de VENEREAS, FEBRILES, REUMATISMO, CHAGAS.
Estudio y diagnostico microbiológico de infecciones genitales, respiratorias, digestivas. TUBERCULOSIS.
CULTIVOS y ANTIBIOGRAMAS. AUTOVACUNAS Diagnostico PRECOZ e inmediato del EMBARAZO.
Consultas: Reservar hora.
San Francisco 893 (Edificio Fabril) 1er. piso Of. 1 Telf. 41397 Dom. 65452.

DR. ALFREDO RAZ TORRICO
CIRUJANO UROLO
Estudios especia
Universidad de Chile.
Cirugia y enferme
riñones, vejiga, prósta
tales, infertilidad, ven
Avenida Camac
Teléfonos 57219 - 29667
Consultas: Horas l
bados 10 - 12.

Dr. RUTH MALDO BALLON
GINECOLOGI
OBSTETRICI
Prenatal. Partos.
dad. Planificación
Flujos vaginales an
Hemorragias. Ciru
pecializada.
Tumores mamari
vención del Cáncer ute
CONSULTORIO:
Santa Cruz 1322. T
13.30-19.30
Reservar hora:
50040.

Abogados

DR. WALTER COST DANI
y Abogados Asocia
Constitución de so
Consultoria Jurídica
Contratos - Esta
Reglamentos
Trámites Judicia
Administrativos - Socia
Mineros - Tributa
Agrarios, y otros
Atención especializa
personal gestor.
Se recibe poderes del
y exterior del país.
Para atención fuera d
de oficinas, se e
reservar hora.
BUFETE: Yanacocha
piso Of. 8.
Teléfono 28320 Casilla
596 La Paz.

PRESENCIA

Director: Huáscar Cajías K.
Gerente: Armando Mariaca V.
Jefe de Redacción: Mario Maldonado V.

Los servicios del Lloyd Aéreo Boliviano

Son frecuentes tanto las quejas públicas que los usuarios plantean sobre los servicios del LAB como las aclaraciones hechas por la empresa para explicar las razones de lo que ocurre. No basta, como consuelo, afirmar que ninguna aerovía del mundo deja de cometer errores que provocan las consiguientes reclamaciones. En el caso del LAB, por la frecuencia de las censuras, sobre todo por los usuarios de algunas rutas,así como por lo estrechamente ligada que la entidad está con el país, es también necesario buscar o sugerir soluciones. Algunas de éstas se hallan en camino, según ha prometido la empresa, que ha heredado deficiencias que hay el propósito de enmendar.

En la línea troncal y las rutas internacionales, los errores no parecen ser mayores que aquellos en que incurren inclusive las grandes empresas del mundo. Los horarios no suelen sufrir grandes demoras y algunas molestias son las usuales en los viajes aéreos. Las reclamaciones se acumulan, sin embargo, en las zonas del norte y sur del país, servidas por aviones F- 27; son zonas que muchas veces tienen la vía aérea como la única para conectarse con otras regiones.

Las reclamaciones más corrientes se refieren a incumplimiento de horarios con las consiguientes molestias para los pasajeros (molestias que, a veces,se transforman en auténticos y graves perjuicios -. Además decir que hay fundamento para estas reclamaciones. Pero, por elemental justicia, se tiene que reconocer el enorme peso que tiene el LAB cuando aduce que los retrasos se deben a inexcusables normas de seguridad, sobre todo en la época del año, cuando las lluvias arrecian, hay malas condiciones generales de tiempo y las pistas de aterrizaje se hallan frecuentemente anegadas - recientemente sucedió que un avión quedó nada menos que enfangado y consiguientemente inmovilizado, en un aeropuerto beniano- .

Todo indica que hay dos razones principales que explican esas irregularidades: el LAB no cuenta con aviones F - 27 - o similares - suficientes y las pistas no son de uso permanente.

En cuanto al primer punto, es probable que si los aeropuertos menores estuvieran iluminados y se los pudiera utilizar inclusive de noche, los cuatro aviones F-27 con que la empresa cuenta, podrían ser suficientes o poco menos para responder a la creciente demanda de servicios. Pero como eso no ocurre, como sólo pueden utilizarse las horas del día, el material de vuelo es insuficiente. El retraso de un vuelo, además, retrasa a todos los demás, con lo cual la situación se complica y las quejas se multiplican. La solución no parece estar, siquiera de momento, sino en la adquisición de otros aparatos - se ha hablado de que se necesitan de dos a cuatro más -. El propósito de adquirirlos se vio frenado por algunas observaciones técnicas. Habría que salvar lo que de sólido tengan tales observaciones, pero proceder a las adquisiciones ya que el LAB está en situación de responder por ellas.

Por otra parte, hay que mejorar la infraestructura aeronáutica pues, de otro modo, simplemente tendremos aumentado el número de aviones que tendrán que quedarse en tierra, sin prestar servicio y para no decir en riesgo la vida de los pasajeros. No parece que INSANA cuente por sí sola con los medios suficientes para emprender las tareas de perfeccionamiento necesarias. Por eso, se requeriría de la cooperación del Estado, de los entes locales y de todos cuantos se hallen interesados en mejorar los medios de comunicación nacionales.

Si estas medidas - adquisición de aviones y mejora de la infraestructura - no se producen, seguiremos con ellas en los servicios y con las reclamaciones a veces angustiosas y hasta violentas, de los usuarios, así como con sindicaciones y contrasindicaciones, que a nada constructivo suelen conducir, acerca de quién es el culpable de lo que sucede.

Los medios de difusión aceleran el desarrollo

Por WILLIAM ANDERSON
(N - PRESS)

(INP).- "Para el desarrollo del Tercer Mundo, constituye la política en el ámbito de los medios de difusión una tarea equivalente a la política económica, monetaria o demográfica". Con estas palabras, comenzó el ministro federal de Cooperación Económica, Egon Bahr, su discurso pronunciado recientemente ante el Interregional Broadcasting Institute" en Colonia. En esa ocasión, se refirió partidario de una ayuda intensiva de los países industriales al desarrollo de la prensa, la Radio y la Televisión en los países recientemente africanos, asiáticos y latinoamericanos, exigiendo al mismo tiempo "plena abstinencia política". Asimismo hizo ver la necesidad de que "los asesores en materia de programas se mantengan totalmente a las condiciones especificadas por los políticos responsables en los países en cuestión".

El Gobierno Federal ve en los medios de difusión factores decisivos que bien pueden contribuir a acelerar el desarrollo: por un lado, porque transmiten enseñanza y formación, por el otro, porque estimulan a actuar prácticamente. Consciente de los medios de difusión son, en una serie de países, uno de los instrumentos más importantes del Gobierno para crear una conciencia nacional. "Los países del Tercer Mundo se esfuerzan seriamente por un rápido desarrollo de sus medios de difusión", subrayó el ministro Bahr, "no cabe duda que estos esfuerzos merecen el pleno apoyo y parte de los países industriales".

EMOCION DE PROYECTOS EN 23 PAISES

Actualmente, la República Federal de Alemania promueve proyectos en el ámbito de los medios de difusión en 23 países por un total de 180 millones de marcos. Para ello envía a técnicos y especialistas, asesores, configuración de programas, equipamiento, metódica redaccional para la técnica de transmisiones. Aparte de ello, ayuda en el montaje de los centros de difusión; su apoyo se concentra primordialmente en la Radio. Una iniciativa del Ministerio Federal de Cooperación Económica y la elaboración con la "Sociedad para la cooperación técnica" se puso en la "Voz de Alemania" con sede en Colonia una nueva onda para las ondas de Radio de la República Federal en los países en vías de desarrollo.

Pero no todo el éxito de muchos proyectos de desarrollo en los países en crecimiento dependen en medida creciente de la solución de los problemas de comunicación, merece la pena, a juicio del ministro Bahr, establecer en ciertos casos emisiones radiofónicas especiales para las necesidades y a las circunstancias de una determinada región para apoyar directamente el objetivo de un proyecto en cuestión. En cooperación con la Food and Agriculture Organization de las Naciones Unidas, iniciará la República Federal el primer experimento de esta índole en Egipto.

PROVOCAR CONFLICTOS DE ACTUALIDAD

Para que la política en el sector de los medios de difusión sea de alguna utilidad, no sólo deberá reflejar informaciones libres de tendenciosidad, sino que debe enfocar asimismo conflictos de actualidad. "Los cursos de perfeccionamiento profesional", declaró el ministro Bahr en Colonia, "no serán más que una farsa si no se ocupan al mismo tiempo los puestos de trabajo correspondientes, o si no contribuyeren a proporcionar ingresos". Concluyó su discurso con la tesis de que ni la imagen movida ni la información oída podrán sustituir en las personas la motivación o el deseo. "No cabe duda de que los medios de difusión pueden aportar mucho para lograr un mejor aprovechamiento de lo ya existente".

Solución marítima y futuro económico

Por JUAN PEREIRA FIORILO

Las palabras del Presidente Banzer Suárez a la prensa, expresando que las declaraciones formuladas en Chile por el Embajador Gutiérrez Vea Murguía, a los periodistas no interpretan el criterio del gobierno son tranquilizadoras. Ello prueba, ante la opinión pública, que las instrucciones proporcionadas por la Cancillería al mencionado diplomático, para que exprese ante el Gobierno de Chile la necesidad de relaciones a través de contrapropuesta que ellos formularan, son las que en verdad aconseja el interés nacional.

Como adelantamos en nuestros anteriores comentarios sobre el tema, el vocabulario de la contraproposición es muy rico y el costo que significaría para las nuevas generaciones, la construcción de un puerto en la garganta que nos ofrece Chile.

En el documento con el que responden a nuestra Cancillería, hay aspectos que, leyendo entre líneas, son susceptibles de que pueda llegarse a modificar el punto de vista del Mapocho, ya que no son taxativos, sino más bien de posibilidades condicionadas a una discusión, ya que se utilizan ese tipo de términos, como por ejemplo:

La posibilidad de que, si planteara Bolivia, podrían revisarse algunos términos del Tratado de 1904; la franja del territorio al norte de Arica en el ancho arbitrado; la cesión de superficie territorial en la misma, sujeta a una compensación de similar área, el canje simultáneo de territorios como compensación; la entrega a Bolivia de territorios, como compensación, en forma continua o no; el que una Comisión Mixta estudie el paso fronterizo para hacer el trazado de los nuevos límites; el aprovechamiento total de las aguas del Lauca; la desmilitarización de la Zona y la garantía de la OEA;a sobre inviolabilidad de esa franja;la cesión de ese territorio a terceros; la oferta del gobierno de Bolivia al de Chile para extender desde nuestro país un oleoducto para abastecer combustible a la zona minera del norte de Chile y materia prima para su petroquímica.

Afirmamos lo anterior porque en cada punto de la nota de Chile se coloca la palabra condicionante o sujeta a diálogo como por ejemplo "consideraría", "recibiría", "estudiaría", "establecería", "sería", etc.

Es importante que "OLMAR" evalúe este aspecto debidamente, ya que esa vocabulario permite una modificación probable del criterio de Chile. Hay otros aspectos que, en cambio son aparentemente duros en la posición de la Moneda. Ejemplos:

No tener antecedentes históricos, como "hase" para entrar en esta negociación. Vale decir que Bolivia guardará silencio sobre el pasado, que significó la agresión de 1879 y las reiteradas ofertas de entrega de Tacna y Arica a Bolivia.

Establecer como "inaceptable" la petición boliviana de un enclave de 50 kilómetros de extensión de costa, en el sur.

Adquisición, a precio de reposición, del ferrocarril Arica-La Paz y el aeropuerto de Chacalluta.

Respeto a los derechos privados en el territorio transferido. Que el acuerdo es la solución plena y definitiva a la situación de mediterraneidad de Bolivia.

Lo anteriormente explicado determina que quienes son responsables de la política internacional observen si los intereses de Bolivia, con el acuerdo al que se pretende llegar, están realmente salvaguardados definitivos en algunos casos, hay peligros graves. Uno de ellos es el de la solemne declaración de que no habría ya en el futuro ningún derecho reivindicacionista y de que la tesis de König, Embajador Chileno, cuando menos, cancelaba el derecho del victorioso como el de Alemania sobre Alsacia y Lorena, sería mantenido como definitivo es verdad que ese ejemplo anuló el proceso histórico, ya que Alsacia y Lorena regresaron a su soberanía primitiva: la de Francia, pero como resultado de dos nuevas guerras cruentas).

Pero hay un aspecto que es el que nos preocupa gravemente: el económico. ¿Cuánto costará a Bolivia la instalación del anhelado puerto? ¿Será justo que gravemos a la presente y futuras generaciones con un enorme endeudamiento cuando nuestra política productiva es aún insignificante? ¿Hasta dónde alcanza el poder de endeudamiento nacional?

Con machacona insistencia se viene arguyendo que Venezuela podría cooperarnos en el financiamiento de las instalaciones portuarias. Pero, si bien hay un compromiso moral, no se ha efectuado una cifrera aproximada del costo de este puerto y consiguientemente la factibilidad del crédito.

Algunos ingenieros, seguramente con información aún superficial, estiman que el costo de construcción, de sólo el puerto, por las poco favorables condiciones topográficas de la plataforma submarina de la playa de Macha, significaría un gasto de TRES MIL MILLONES DE DOLARES.

El ingreso nacional por año, dentro del gasto actual por "servicios" que en el presupuesto ya en puerto boliviano, podría ser de no más de una tercera parte del total de cargas exportado e importado, ya que por fuerza la región oriental trabajará con puertos del Brasil y Argentina y la carga del sud por Antofagasta. Vale decir que si colocamos en 800 millones de dólares el total de carga importada y exportada y que los gastos de puerto y fletes ferroviarios fuesen de un 5% de su valor, se tendría un ingreso de 40 millones de dólares. Si el Estado canalizaría hipotéticamente por el nuevo puerto, significaría un ahorro de gastos, en la balanza de pagos, de sólo 20 millones de dólares por año.

Si el préstamo de 3.000 millones fuese "blando", a 100 años plazo podríamos conseguir quizá cooperación del Banco Mundial y con sólo un 3% de interés anual y un 1% de amortización del capital, se tendría un gasto de 120 millones de dólares por año, vale decir casi la tercera parte de lo exportado en su integridad el pasado año y que no es al presente un ingreso que perciba el Tesoro Nacional.

Colocamos otra hipótesis. Si con esos 3.000 millones de dólares financiamos la siderurgia del Mutún, la minicaería de Cochabamba, Misicuni, la represa del Bala para irrigar 400.000 hectáreas y generar 1 ó 2 millones de KWH, industrias para el wolfram, plomo, cobre, zinc, etc. : la planta energética de Rositas, el proyecto Abapó-Izozog; la petroquímica, etc., o sea todo aquello que está delineado en nuestro plan de desarrollo, tendríamos un flujo de retorno mínima de un 30% al año, o sea 900 millones de dólares, vale decir fuentes reproductivas, que incrementan el porcentaje de trabajo y NOS POTENCIAN ECONÓMICAMENTE.

El Congreso ha prolongado la vida de la Comisión de EE.UU para el Año de la Mujer promoviendo muchas conferencias regionales que culminarán en una gran reunión mundial en 1976.

La Liberación Femenina en los E.U. continúa creciendo y es el único movimiento social de la revolución que data de los '60 que conserva, extiende y profundiza su vitalidad. Ahora las feministas norteamericanas creen que en 1975 el feminismo ha dado un primer paso de avance en el mundo que, aunque vacilante, proseguirá su marcha (ALA).

La consulta al Perú

Por MARIO OJARA AGREDA

Chile, con el propósito de perfeccionar el acuerdo concertado en principio con el gobierno de Bolivia, ha formulado al Perú la consulta estipulada en el Art. 1.- del Protocolo Complementario de 3 de Junio de 1929, suscrito entre Chile y Perú, que dice: "Los gobiernos de Chile y del Perú no podrán sin previo acuerdo entre ellos, ceder a una tercera potencia la totalidad o parte de los territorios que en conformidad al Tratado de esta misma fecha quedan bajo sus respectivas soberanías. . ."

El Tratado de Lima de la misma fecha que es el instrumento fundamental que puso fin a la controversia existente entre Chile, Tacna y Arica, expresa en su Art. 1.- "Queda definitivamente resuelta la controversia originada por el Art. 3 del Tratado de Paz y Amistad de 20 de Octubre de 1883 que era la única dificultad pendiente entre los gobiernos signatarios". Y el Art. 2º establece: "El territorio de Tacna y Arica será dividido entre ambas partes, Tacna para el Perú y Arica para Chile".

En el preámbulo, se expresa asimismo la intención de ambas partes de resolver en forma definitiva el problema de Tacna y Arica, poniendo punto final a toda la controversia.

A pesar de las disposiciones expresas y terminantes del Tratado de Lima, que dicho sea de paso, fue el resultado de un acuerdo directo entre Perú y Chile mediante la revisión del Tratado de Ancón de 1883, que sucedió el Protocolo Complementario que limita la soberanía de Chile sobre Arica y de Perú sobre Tacna. Es un acuerdo sui-géneris, innecesario para la protección mutua de intereses jurídicos que, desde luego hacen perpetuamente lo pactado en el Tratado de Lima, extraño a las modalidades de limitación de la soberanía territorial establecidas en la teoría y práctica internacionales y contrario al espíritu de cordialidad jurídicas internacionales mediante la partición del territoriocontrovertido. cuestionable en cuanto sus efectos pueden perjudicar a un tercero o mantener latente una determinada política de fuerza adversa al nuevo orden público internacional.

El Protocolo Complementario, en su aplicación política a una situación internacional Chile tiene que obtener el "acuerdo previo" del Perú para concedernos un corredor y una costa en Arica - si el Perú desea ceder a Bolivia un territorio en Tacna requiere el consentimiento de Chile, estableciéndose de este modo un régimen de "condominio de soberanías" en la región Tacna-Arica o un doble veto que utilizado sistemáticamente puede postergar indefinidamente la solución de nuestro problema marítimo. Es el caso de una triquiñuela jurídica urdida con suma habilidad y que merece ser relevada en las presentes circunstancias.

Si el Perú quisiera reivindicar Arica por la vía pacífica. El único procedimiento para poderla utilizar sería la transferencia de ese territorio a título de compra, pero ese método de adquisición de territorios ya no se usa en nuestra época. Además la guerra ha sido sancionada en cuanto a su autodetermnación. El canje de territorios entre Perú y Chile es impracticable. La reivindicación mediante el recurso a organizaciones internacionales es un procedimiento ineficaz. En base a la aplicación de la justicia, es una utopía. Sólo quedaría la reivindicación por medio de una guerra victoriosa.

Lo más importante en esta cuestión es que el Protocolo de 1929 tal como sostiene el embajador peruano en Chile, en declaraciones formuladas a "Latin" el 18 de los corrientes, convierte al Perú en árbitro de la solución de nuestro problema marítimo por los "derechos especiales" que tiene este país sobre Arica. A fin de que el trámite de nuestra demanda cuente con la cooperación peruana, convendría negociar igualmente a nivel bilateral con el Perú. Como decía el Cardenal Richelieu: la diplomacia es el arte de la negociación con quien cuesa negociar y en esta materia se puede obtener un fórmula amplia conforme a la magnitud del problema que se pretende resolver.

Desde luego, es preciso establecer que la demanda marítima nacional no se propone lesionar los intereses de ningún país. El hecho de que el corredor y la costa al norte de Arica se encuentran en territorios peruanos facilitaría la negociación con Chile. Por consiguiente, la respuesta del Perú a Chile entraña una clara definición política, pues desde el punto de vista jurídico no hay mucho que comentar dado que el Art. 1º. del Protocolo Complementario es sumamente breve y concreto. Por un principio elemental, las servidumbres jurídicas se hallan en favor del Perú y que constan en el Tratado de Lima serían reconocidas por el gobierno de Bolivia, así como todo lo relativo al libre tránsito y otros derechos adquiridos.

Considerando las implicaciones geográficas de este asunto, la presencia de Bolivia en el Pacífico en medio del Perú y Chile será positiva para el desarrollo y progreso de las poblaciones de Tacna y Arica pues allí habrá un corredor y no un muro. Desde el punto de vista geopolítico, se sellara definitivamente la paz en esa región considerada como polvorín de conflictos. En todos los Pactos de Lima no han podido consolidar la paz y tanto Chile como Perú han seguido una carrera armamentista de notoriedad continental.

Como la negociación diplomática que hemos emprendido con Chile se efectúa a la luz de los propósitos, principios y normas de la Carta de la Organización de las Naciones Unidas, en el inciso titulo publicada en "Presencia" en el mes de Mayo del año pasado, sugerí la conveniencia de registrar la Declaración de Charaña de 8 de Febrero de 1975 en la Secretaría General de la Organización Mundial conforme al Art. 102 de la Carta. Ahora, en previsión de las derivaciones y contingencias de la negociación en curso es necesario poner en conocimiento del Secretario General de las Naciones Unidas los documentos principales de esta negociación que comprenden la propuesta boliviana, la contrapropuesta chilena la aceptación global de esta contrapropuesta y el texto de la consulta al Perú.

Para un adecuado asesoramiento en este delicado asunto, conviene asimismo designar un equipo de técnicos y expertos particularmente en Derecho Internacional como han hecho Chile y Perú.

Estamos en los umbrales de la solución del problema marítimo y con valor, iniciativa creadora y amplia comprensión de los recursos que el Derecho Internacional pone a nuestra disposición, llegaremos a la meta por el ancho camino de la historia.

La España postfranquista

Por MARCELO CALDERON SARAVIA

España, conmovida por la muerte del Caudillo, empieza a salir del luto, a revisar su pasado político, estableciendo el paso de un gobierno unipersonal que duró 36 años a una monarquía legitimada por la propia elección de Franco. Esta transición presagia días más promisorios para el pueblo español. Indudablemente que la influencia del Caudillo aún después de muerto , gravitará preponderantemente en el comportamiento y actitudes del nuevo Monarca, por tratarse de la vida más exhuberante y la más apasionante de cuantas engendró el pueblo español durante los últimos cien años. Porque la vida y legado de Franco es de caracteres inverosímiles - ha trapasado las fronteras de la realidad para convertirse en figura mítica. En efecto pasando más de 20 años en la guerra, gobernando otros 40 con mano de hierro, se recuerda que dos balas estuvieron a punto de matarlo. Hizo esperar a Hitler y se burló de sus amenazas. Recibió a Mussolini y se dirigió la palabra. Suspendió entrevistas de Estado para ir a cazar o a pescar. Su técnica: el silencio. La historia de la España en lo que va del siglo XX es casi la historia de Franco. Su larga y dramática agonía, sometido a procesos inflamatorios cardíacos, cuatro infartes, edema pulmonar, hemorragias estomacales e intestinales, peritonitis y dos operaciones a tan avanzada edad, sin duda, acrecentarán su figura mítica.

Ahora, después de su muerte, es preciso signos inequívocos de que el Rey Juan Carlos se apresta a introducir cambios liberales en la conducción política, para dejar atrás el concepto generalizado de que España, es aún, el último reducto fascista de Europa. Esta imagen se ha mantenido irreductible en la vida del Caudillo, impidiendo el ingreso de España al Mercado Común Europeo, obviamente por el sistema absolutista de su gobierno, incompatible con los regímenes democráticos de Occidental. Y mientras no se democratice su forma de gobierno, seguramente persistirá el veto al ingreso español a la Comunidad de los Nueve.

Juan Carlos, ahora llamado el Conquistador de Europa, está conduciendo el timón de su patria en medio de una confusa y agitada convulsión política, aspecto sensible después de 36 años de receso de aquellos partidos o grupos que no comulgaban con el espíritu de Franco. Pero la gran parte del pueblo español está esperanzado en que el advenimiento de Juan Carlos, sea propicio para reanudar con las dos Españas: la de los vencedores y la de los vencidos. Este porvenir promisorio y augural para la entronización de una vida democrática, tiene antecedentes venturosos. Por ejemplo el flamante monarca español tomó posesión efectiva del trono en una ceremonia pletórica de princesas, presidentes, duques y otros empavesados representantes de la nobleza europea. Pero lo más importante y singular, fue, sin duda, la presencia en Madrid de los máximos líderes de Europa occidental: Alemania y Francia, los mismos que pocos días antes habían acudido concurrir a los funerales de Franco. Ahora, parecían dispuestos en apadrinar a la nueva España, porque la Europa nacida tras de la victoria de la segunda guerra mundial, no había nunca perdonado a Franco. Y ahora, esta España, que con su trabajo tesonero y laborioso, se había labrado el puesto de Décima Potencia Industrial del Mundo, parecía perder su complejo de aislamiento reclamando fervientemente su puesto en el Mercado Común. Todos los augurios hacen una perspectiva favorable en la conducta del nuevo gobierno, porque el Príncipe de España - ahora Rey - ha sido rigurosamente educado y formado para sus funciones, porque será el sobrino de la unión española en este período de transformación, que necesariamente debe pasar desde el ex, men franquista a las formas habituales de vida política que prevalecen en Europa Occidental. Parece que sus actos entrañan una función de desprendimiento de todo prejuicio clasista y de toda pompa ceremonias o aterril. Si se quisiera resumir esa imagen, podría decirse que tiene un criterio de la realeza al modo y estilo nórdico, donde el soberano es símbolo vivo de un Estado básicamente democrático. Una norma que marcará las pautas del nuevo sistema de gobierno es el haber concedido un amplio indulto que benefició a los condenados por delitos políticos y sindicales y puso fin a las cruentas represalias de la guerra. Una treintena de estos que esperaban a ser condenados a muerte por concejos de guerra, salvaron por el indulto sus vidas. Y otra pauta del tratamiento de los nuevos tiempos que imperan en el suelo español lo constituyen las manifestaciones políticas y sindicales, reclamando irrestricta amnistía y respeto a las libertades que transcurren en medio de apasionadas polémicas, como fruto del advenimiento de carácter fogoso de sus habitantes, que ha determinado la militarización de los huelguistas a una leve represión policíaca, que difiere fundamentalmente del sistema dictatorial de Franco, que ahora habría significado la cárcel o procesos de guerra contra sus autores. Indudablemente la libertad política y sindical subyugaba

(Pasa a la página 11)

La palabra de Paulo VI
Exhortación Apostólica sobre la evangelización del mundo

(Continuación)

CENTRO DEL MENSAJE: LA SALVACION EN JESUCRISTO

27.- La evangelización también debe contener siempre -como base, centro y a la vez culmen de su dinamismo- una clara proclamación de que en Jesucristo, Hijo de Dios hecho hombre, muerto y resucitado, se ofrece la salvación a todos los hombres, como don de la gracia y de la misericordia de Dios (57). No una salvación puramente inmanente, a merced de las necesidades materiales o incluso espirituales que se agotan en el cuadro de la existencia temporal y se identifican totalmente con los deseos, las esperanzas, los asuntos y las luchas temporales, sino una salvación que, desbordando estos límites para realizarse en una comunión con el único Absoluto, Dios, salvación trascendente, escatológica, que comienza ciertamente en esta vida, pero que tiene su cumplimiento en la eternidad.

BAJO EL SIGNO DE LA ESPERANZA

28. Por consiguiente, la evangelización no puede por menos de incluir el anuncio profético de un más allá, vocación profunda y definitiva del hombre, en continuidad y discontinuidad a la vez con la situación presente; más allá del tiempo y de la historia, más allá de la realidad de este mundo, cuya imagen pasa, y de las cosas de este mundo, cuya dimensión oculta se manifestará un día; más allá del hombre mismo, cuyo verdadero destino no se agota en su dimensión temporal sino que nos será revelado en la vida futura (58). La evangelización comprende además la predicación de la esperanza en las promesas hechas por Dios mediante la nueva Alianza en Jesucristo, la predicación del amor de Dios para con nosotros y de nuestro amor hacia Dios; la predicación del amor fraterno para con todos los hombres -capacidad de donación y de perdón, de renuncia y de servicio al hermano, que, por descender del amor de Dios, es el núcleo del Evangelio; la predicación del misterio del mal y la lucha positiva activa del bien. Predicación, asimismo, y ésta se hace cada vez más urgente de la búsqueda del mismo Dios a través de la oración, sobre todo de adoración y de acción de gracias y también a través de la comunión con ese signo visible del encuentro con Dios que es la Iglesia de Jesucristo; comunión que a su vez se expresa mediante la participación en esos otros signos de Cristo, viviente, y operante en la Iglesia, que son los sacramentos. Vivir de tal suerte los sacramentos hasta conseguir en su celebración una verdadera plenitud, no es, como algunos pretenden, poner un obstáculo o aceptar una desviación de la evangelización: es darle toda su integridad. Porque la totalidad de la evangelización, aparte la predicación del mensaje, consiste en implantar la Iglesia, la cual no existe sin este respiro de la vida sacramental culminante en la Eucaristía (59).

UN MENSAJE QUE AFECTA A TODA LA VIDA

29. La evangelización no sería completa si no tuviera en cuenta la interpelación recíproca que en el curso de los tiempos se establece entre el Evangelio y la vida concreta, personal y social, del hombre. Precisamente por esto la predicación evangelizadora lleva consigo un mensaje explícito, adaptado a las diversas situaciones y constantemente actualizado, sobre los derechos y deberes de toda persona humana, sobre la vida familiar sin la cual apenas es posible el progreso personal (60), sobre la vida comunitaria de la sociedad, sobre la vida internacional, la paz, la justicia, el desarrollo; un mensaje, especialmente vigoroso en nuestros días, sobre la liberación.

UN MENSAJE DE LIBERACION

30. Es bien sabido en qué términos hablaron durante el reciente Sínodo numerosos obispos del mundo entero, en nombre y sobre todo, los obispos del Tercer Mundo, con un acento pastoral en el que vibraban las voces de millones de hijos de la Iglesia que forman tales pueblos. «Pueblos, ya lo sabemos, empeñados con todas sus energías en la conquista y en la lucha por superar todo aquello que los condena a quedar al margen de la vida: hambres, enfermedades crónicas, analfabetismo, depauperación, injusticia en las relaciones internacionales y posiciones de inferioridad en los intercambios comerciales, situaciones de neocolonialismo económico y cultural a veces no menos duras que el político, etc. La Iglesia, repitieron los obispos, tiene el deber de anunciar la liberación de millones de seres humanos entre los cuales hay muchos hijos suyos; el deber de anunciar a que nazca esta liberación, de dar testimonio de la misma, de hacer que sea total. Todo esto no es extraño a la evangelización.

EN CONEXION NECESARIA CON LA PROMOCION HUMANA

31. Entre evangelización y promoción humana -desarrollo, liberación- existen efectivamente lazos muy fuertes. Vínculos de orden antropológico, porque el hombre que hay que evangelizar no es un ser abstracto, sino un ser sujeto a los problemas sociales y económicos. Lazos de orden teológico, ya que no se puede disociar el plan de la creación del plan de la redención que llega hasta situaciones muy concretas de injusticia, a la que hay que combatir y de justicia

(Pasa a la página 12)

Cartas a PRESENCIA

La seguridad social y los jubilados

Señor Director:

En el prestigioso matutino que Ud. dirige, apareció denunciado, en la edición del día lunes 19 del presente, se inserta un artículo, firmado por el señor Raúl Sánchez Vargas, que desde luego ha comprometido nuestra gratitud, bajo el título de "LOS JUBILADOS Y EL NUEVO CODIGO DE SEGURIDAD SOCIAL", en uno de cuyos párrafos, al referirse a las instituciones que tienen establecido el Fondo Complementario, manifiesta lo siguiente: "ENTRE ESTAS PODEMOS CONTAR LA COMPLEMENTARIA DE EDUCACION, LA BANCARIA Y LA COMPLEMENTARIA ADMINISTRATIVA PUBLICA".

Con relación a esta afirmación categórica y por lo que se refiere al FONDO COMPLEMENTARIO BANCARIO, debemos aclarar, que no obstante haber aportado ya con 18 cuotas o cotizaciones, a dicho Fondo y estar tramitando su aprobación desde hace más de un año y medio, lamentablemente, por esa burocracia a la que alude y el autor del artículo y también denunciadantas veces por nosotros, no podemos hasta la fecha conseguir el cumplimiento del Decreto Supremo Nº 11695, de 15 de agosto de 1974, que nos reconfiere beneficios específicos y determina su cumplimiento durante el año 1975, ya fenecido.

Afortunadamente, señor Director, el señor Gerente del Fondo Complementario Bancario, Lic. Rodolfo Mercier G. por resolución de Directorio- nos ha asegurado que hasta fines del presente mes de enero se harán efectivos dichos beneficios largamente perseguidos por los viejos servidores del Banco Central de Bolivia y Banco del Estado, cuya situación económica, por el elevado costo de vida, es sumamente angustiosa.

Al agradecer a Ud. por la publicación de esta obligada aclaración, nos es honroso suscribirnos como sus atentos y seguros servidores.

Francisco Moscoso G
COORDINADOR NACIONAL.

Federico Ortiz Mercado
COORDINADOR DE JUBILADOS BANCO CENTRAL Y BANCO DEL ESTADO.

NOTICIA DE PEREIRA

Manifiesto de los Petisos

La Asociación de Petisos de esta ciudad me ha hecho llegar este manifiesto con motivo del 24 de Enero, día consagrado a la celebración y festejos de todos los petisos, también llamados shorties. Como yo soy uno de ellos, no puedo negarme a la publicación del documento. Lo hago con el mayor gusto y me adhiero a su contenido.

*****

"Al pueblo de La Paz:

Al celebrarse el 24 de Enero, fiesta de la Virgen de La Paz, día en que también se honra el Ekeko Paceño y a todos los petisos de esta ciudad, queremos hacer llegar a nuestro pueblo un manifiesto de amistad y cordialidad, cual corresponde a los espíritus superiores.

En primer lugar nuestro saludo cordial a las petisas que hoy celebran su día. Esta casi comprobado que ellas nada tienen que hacer con nosotros los petisos, los que generalmente- mostramos nuestra devoción por ejemplares grandotes del sexo femenino. Y viceversa. Rara es la petisa que no aguarda viaje con un elemento de crecimiento descontrolado. Pero no importa, vayan para ellas nuestros primeros saludos.

Cumplido este primer deber de cortesía, enviamos nuestro saludo al Presidente de la República, quién todos los días da un ejemplo al país de lo que valle un hombre de talla, trabajando incansablemente por el bienestar del subdesarrollo, sin importarle los grandes obstáculos que encuentra a diario. Sin que estas líneas signifiquen una alabanza personal para él, debemos reconocer que él no nos mentira dónde puede llegar un hombre "de su pasta".

Está en la conciencia de todos los años el valor de un mayor o menor (casi siempre mayor) que tiene cada uno de los petisos que vive en esta ciudad, donde desgraciadamente- la población cada vez de mayor estatura como puede apreciarse en los estudiantes secundarios y escolares.

Ese hecho, evidentemente nos preocupa, ya que esta comprobado que a mayor talla en un ciudadano su índice de desarrollo mental es menor. Es por esa razón que el pueblo de Bolivia siempre, dentro de algunos años los petisos desaparecimos, quedando solamente para gobernar elementos altos y desgarbados".

No debemos olvidar los petisos el exigente que dice "No hay petiso que no sea inteligente" y que dice "no sea mujeriego", regla que -ciertamente- tiene sus excepciones, en las cuales los petisos podrán basar su defensa cuando las mujeres les digan al levantarse: "Ya veremos como eres de mujeriego" y en el peor caso le dirán diciendo...? Por ello los pocos petisos: No claudiqueis, si una mujer os mire de arriba para abajo, vosotros miradla de abajo hasta donde llegueis.

Seguramente nos encontraremos todos en la Feria de Alasita. Allí festejaremos este 24 de Enero, por acción de un Comité de Honor, integrado este año por eminentes personalidades tales como don Jacobo Liberman, José Fellman , Teodosio Imaña, Paulovich y don Petko Baratz, actuando de asesor eclesiástico el Padre Beneyto del Colegio San Calixto. Firma la Directiva. Por la copia.

PAULOVICH.

Sólo técnicos bolivianos dirigen complejo de Vinto

ORURO, 23 (PRESENCIA)-La dirección técnica del primer gran complejo metalúrgico del país, desde ayer se encuentra a cargo de profesionales netamente bolivianos, al haber asumido el cargo de Gerente General de las fundiciones de Estaño y Antimonio de Vinto, el ingeniero César René Adriázola. Reemplaza en esas funciones al ingeniero norteamericano John Garrison, cuyo contrato con la Empresa Nacional de Fundiciones finalizó.

Junto con Adriázola Soruco, conducirá el funcionamiento del complejo en cuyo rendimiento están cifradas las esperanzas nacionales de mejoramiento económico, un Consejo Gerencial, cuyo directorio también fue posesionado ayer.

TRASCENDENCIA

Ambos actos, considerados trascendentales dentro de la metalurgia boliviana, fueron presenciados por altos personeros de la Empresa Nacional de Fundiciones y del Ministerio de Minería y Metalurgia, además del personal técnico y administrativo de Vinto.

El ingeniero Armando de Urioste, Subsecretario de Minería y Metalurgia del portafolio respectivo, dio posesión al ingeniero metalurgista César René Adriázola Soruco, exhortándolo a trabajar con toda su capacidad profesional, patriotismo y alto sentido bolivianista, pensando que Vinto y ENAF en general, tienen que convertirse en el principal sostén de la economía nacional.

Adriázola Soruco agradeció su nombramiento, afirmando que responderá a la confianza depositada en su persona por el gobierno y los ejecutivos de la Empresa Nacional de Fundiciones. Expreso que los frutos de la nueva gestión serán aquilatados pronto. Señaló que su relación con Oruro siempre fue constante, a través de sus actividades profesionales. Finalmente pidió la cooperación de las autoridades distritales y de la prensa, para obtener mejores resultados.

CONSEJO

A continuación fueron posesionados los miembros del directorio del Consejo Gerencial de la Empresa Nacional de Fundiciones, a cuya cabeza como presidente está el Gerente General de ENAF, general Hugo Ortiz Mattos. Los demás integrantes son: licenciado Francisco Bermúdez, Superintendente de Administración de Finanzas; ingeniero Marco Lorini, Superintendente de Mantenimiento; ingeniero Luis Montoya, Superintendente de Producción; ingeniero Simón Cuentas, de Control de Calidad; ingeniero Eduardo Fuentes, Coordinador de Antimonio; ingeniero Roberto Van Der Veen, Coordinador de la Ampliación de la Fundición de Antimonio.

Para ambos acontecimientos, junto con el Subsecretario de Minería y Metalurgia, arribaron el Gerente General de ENAF, general Ortiz Mattos; el licenciado Walter Meneses y el doctor Carlos Valdéz, Gerente Administrativo y Asesor Legal de ENAF, respectivamente.

CON PASO ADELANTE

La comitiva llegada a La Paz, terminadas ambas ceremonias, hizo un recorrido de inspección, considerada de rutina, encabezada por el general Ortiz Mattos, por las diferentes instalaciones del Complejo Metalúrgico de Vinto.

Al término de la visita, exteriorizaron su complacencia por la forma en que técnicos y trabajadores cumplen con su labor. El Gerente General de ENAF señaló que la empresa continúa "con su paso adelante, hacia el progreso". Esta tarde, la tarde los miembros de la comitiva retornaron a la sede de gobierno.

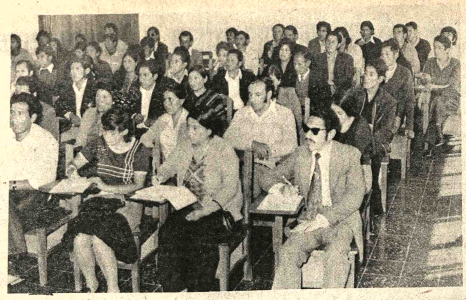

- CAPACITACION.- Maestros rurales de Chuquisaca participaron en el curso de capacitación auspiciado por la Dirección Distrital de Educación Rural, la Comisión Episcopal y Acción Cultural Loyola (En la foto) Algunos de los participantes que concurrieron al curso.

Fue reajustado presupuesto de la Universidad Boliviana

COCHABAMBA, 23 (PRESENCIA).- "En la reunión extraordinaria de rectores y del Consejo Nacional de Educación Superior se hicieron importantes ajustes al cuadro financiero-presupuestario y el Presupuesto de la Universidad Boliviana para la gestión de 1976 ha tenido un incremento de 19 millones de pesos bolivianos.

"Estas expresiones las virtió el Rector de la Universidad Mayor de San Simón, Dr. Alberto Quiroga García, en una conferencia de prensa convocada en su despacho.

CUATRO PUNTOS

La Primera Autoridad Universitaria empezó indicando que la mencionada Conferencia Extraordinaria trató esencialmente cuatro puntos: Asesoramiento en las negociaciones sobre la salida al mar, cuadro financiero-presupuestario de la Universidad Boliviana para 1976, Iniciativa para el Plan Nacional de Desarrollo de la Universidad Boliviana; y marco general de integración educativa.

Se refirió al funcionamiento de los politécnicos y sobre la enseñanza a nivel de técnicos medios, habiendo establecido opciones definitivas, para lo cual se requiere coordinar la acción.

ARICA

En torno al viaje a Arica de los representantes de la Universidad Boliviana y del Consejo Nacional de Educación Superior, dijo que fue una feliz iniciativa, puesto que se tuvo la oportunidad de conocer directamente la zona objeto de las actuales negociaciones con Chile, sus condiciones geográficas y otros aspecto. "En una palabra, tuvimos una vivencia real del corredor"

Expresó igualmente que mediante una declaración pública ya se felicitó al Presidente de la República, general Hugo Banzer Suárez, por el modo en el que se llevaron a cabo las negociaciones en su primera etapa. Remarcó empero que es todavía prematuro emitir declaraciones sobre el fondo mismo del problema, hasta no contar con todos los elementos de juicio indispensables.

Manifestó también que la Universidad Boliviana ha ofrecido su cooperación para prestar el mayor asesoramiento posible en este período preliminar de las tratativas. Puso énfasis en el hecho de que por primera vez Chile ha reconocido que Bolivia tiene derechos a una salida soberana al Océano Pacífico; "además, dijo, ese reconocimiento es por escrito".

Rector de la Universidad de Sucre informó sobre visita a Arica

SUCRE, 23 (PRESENCIA).- "La Universidad Boliviana apoya absolutamente el papel que cumple el Gobierno en sus actividades de negociación para terminar con nuestro enclaustramiento", dijo el Rector de San Francisco Xavier de Chuquisaca.

La autoridad universitaria convocó a conferencia de prensa luego de retornar del viaje que cumplió, junto a otros personeros de la Universidad Boliviana, a la zona del corredor marítimo ofrecido por Chile.

Juzgamos que la Universidad se sentirá honrada de ayudar al Gobierno en su propósito, esencialmente en tres aspectos: 1.- Evaluación geográfica del lugar 2.- Evaluación socio-económica sanitaria, jurídica y política. 3.- Asesoramiento en las posibilidades de construir un puerto.

Una vivencia de la franja de playa, nos permitió apreciar que no tiene ninguna protección natural, de manera que la infraestructura del puerto merecerá un trabajo de mayor alcance", dijo el Rector.

Preguntado sobre la propuesta chilena, expresó que no se conocían todos los detalles, siendo aún prematura alguna apreciación de alcance, sin embargo, se nota "alguna nebulosa en la propuesta chilena, cuando propone compensación de territorios que pertenecen al departamento de Potosí".

Las impresiones logradas en el vecindario de Arica son favorables a las aspiraciones bolivianas, porque podrían ser una solución a las penurias económicas de esa ciudad, según opinión del informante.

El Rector hizo una descripción de las zonas visitadas, expresando que los territorios ofrecidos se encuentran entre la línea de la Concordia y la quebrada de Gallinazos, completamente seca. Un paseo en barco sirvió para conocer, desde mar adentro, la posible costa marítima boliviana.

- JEFE POLICIAL.- El Cnl. Guido Avilés Rua fue posesionado como nuevo Comandante de la Guardia Departamental de Seguridad Pública en Chuquisaca. La nueva autoridad reemplaza al Cnl. Alberto Mendoza.

Gestionan construcción de local escolar en Mairana

MAIRANA, 23 (PRESENCIA) - Una comisión de autoridades educativas de esta población, encabezadas por el profesor Rolher Saldias y padres de familia, se ausentarán a la sede del gobierno a fin de acelerar ante el Consejo Nacional de Edificaciones Escolares (CONES) la construcción de un local que será destinado a los ciclos intermedios (diurno y nocturno).

Hay buenas perspectivas para que tanto CONES como el Comité de Obras Públicas de Santa Cruz y la población en forma conjunta, levanten el nuevo local. La autoridad cruceña ha prometido colaborar en un 9% del costo total, los padres de familia de Mairana esperan que el arquitecto Freddy Mariscal, ejecutivo de CONES, acceda al pedido de padres de familia, maestros y estudiantes para que esta obra sea cristalizada a la brevedad posible.

Sea Chofer Profesional

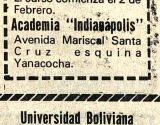

Inscripciones abiertas.
El curso comienza el 2 de Febrero.
Academia "Indianapolis"
Avenida Mariscal Santa Cruz esquina Yanacocha.

CURSO SECRETARIAL EJECUTIVO BILINGUE

(UN AÑO - FEBRERO A DICIEMBRE 1976) — COMPRENDE:

● DACTILOGRAFIA BILINGUE ● INGLES ● TAQUIGRAFIA FASTHAND
● CALIGRAFIA PALMER ● CONTABILIDAD ESENCIAL ● REDACCION COMERCIAL ● CORRESPONDENCIA ADMINISTRATIVA ● DACTILOGRAFIA ELECTRICA ● ADMINISTRACION DE EMPRESAS ● INGLES COMERCIAL ● FACTURACION Y DOCUMENTOS MERCANTILES ● RELACIONES PUBLICAS ● ETICA SECRETARIAL ● CULTURA GENERAL ●

CERTIFICADOS INTERNACIONALES DE EFICIENCIA A NIVEL EJECUTIVO

HORARIOS A ELEGIR: 9 a 12 - 2 a 5 - 6 a 8.30 Las clases comienzan el 9 de febrero

INSCRIPCIONES ABIERTAS — ASPIAZU 581

SOUTH AMERICAN SCHOOLS

Será modificado programa de los festejos de Oruro

ORURO, 23 (PRESENCIA)- El programa de festejos del aniversario cívico de Oruro, a cumplirse el próximo 10 de febrero, tendrá una modificación substancial, por cuanto que, por resolución de las autoridades educacionales del distrito, ya no se llevará a cabo la tradicional concentración estudiantil, en homenaje a la histórica fecha.

Sin embargo, la participación de los estudiantes en la celebración del 10 de febrero, continuará en otros aspectos. Así, ese día, los alumnos de primero a cuarto cursos del Ciclo Medio, junto con el magisterio, concurrirán al desfile cívico. También el lunes 9 en todos los establecimientos educacionales, se verificarán programas cívicos de homenaje a la efeméride departamental.

Por lo demás, prosiguen los preparativos del programa de festejos por parte de la Alcaldía Municipal.

Se anuncia la participación de diversas entidades de carácter cívico, cultural y social. En el campo cultural, la Prefectura del Departamento proyecta sumarse al acontecimiento, con un ciclo de charlas.

El Prefecto, general Angel Quintanilla Velasco, pedido para este efecto la cooperación del Director del Instituto de Investigaciones Sociales, doctor Josen Murillo Vacarreza. Se adelanta que participarán en el referido ciclo los doctores Murillo Vacarreza y Ramiro Condarco Morales, junto con el profesor Alberto Guerra.

CEMENTO BLANCO "IRAJA"

Calidad y alto rendimiento

El más recomendado para la fabricación de mosaicos y trabajos de construcción en general.
Bolsas de 42,5 kilos con doble envase, papel y polipropileno.
Precio rebajado y sin competencia.
Compre en las principales ferreterías y casas del ramo.

Distribuidor exclusivo para Bolivia:
PROMOTORA PAULISTA
LA PAZ: Av. Marco Kapac 450-Tel. 20880-Casilla 2234.
COCHABAMBA: Av. San Martín 362-Tel. 2822 y 6598.
SANTA CRUZ: Calle Warnes 32 - Tel. 21166 - Casilla

Aviso permanente

Deudores morosos a PRESENCIA

A los siguientes deudores morosos, se les insinúa cancelar sus adeudos:

Modas Fernie Copacabana.
Instituto del Tórax.
Asociación de Teléfonos ABET.
Comercial Mercurio.
Suramericana Propaganda.
Abel Domínguez Ascarrunz.
Sitel (Luis Gotrett G.).
Alberto del Carpio.
Inboltex.
Luis Dufraisse.
Arva Ltda.
Hogares Bolivianos.
Empresa Nacional de Televisión.
Peletería Santiago.
Aerolíneas Peruanas.
Club 21.
Martín y Cía.
Radio Illimani.

La Paz, noviembre de 1975.
La Gerencia.

Aviso permanente

Al señor
MAMERTO SALAS ZAMBRANA
de Publicidad CAMBA Santa Cruz.

Se le insinúa cancelar sus cuentas pendientes a PRESENCIA.

La Paz, noviembre de 1975

PAPEL BOND 63 Grs. .67x87. Calidad Simão
ANTES Sb. 425 Resma
AHORA Sb. 405.- Resma
OFFSET COLOR Indaburo 1184 - Tel. 57653

Comando General de la Fuerza Aérea Estado Mayor de la Fuerza Aérea

DEPARTAMENTO VI - ENSEÑANZA
La Paz - Bolivia

Relación nominal de postulantes aceptados al Politécnico Militar de Aeronáutica

1. Guzmán Roman Luis
2. Becerra Antezana Carlos.
3. Lobo Maidana Pedro
4. Terceros Rodriguez Leopoldo
5. Cerruto Gutierrez Carlos E.
6. Rojas Cejas Hugo
7. Marco Aguirre Alberto
8. Bustos Solano Guillermo
9. Cáceres Montero Miguel A.
10. Yucra Quisbert Juan
11. Maceda Yañez Hernan
12. Rodriguez Gutierrez Guillermo
13. Poma Tintiro Damian
14. Quinteros Zapata Juán
15. Bothelo Jimenez Tito G.
16. Calle Villca Germán
17. Sapana Huanca Angel
18. Mejía Villarroel Ernesto
19. Martela Callizaya Nicolás
20. Cossio Garias Alfredo
21. Flores Rodriguez Claudio
22. Siles Azeñas Ramiro
23. Apaza Salazar Roberto
24. Arispe Zapata Juan
25. Miranda Alcón Alberto
26. Chacón Cadena Hugo F.
27. Marquez Carrillo Miguel A.
28. Zamora Rodriguez Leonidas
29. Bacarreza Centellas Jorge
30. Rivero Bedoya Rubén
31. Gamboa Quispe José
32. Estikle Quiroga Milton
33. Cadena Illanes Gustavo
34. Iriarte Lima Felipe
35. De la Cruz Quispe Donato
36. Gutierrez Eugenio Carmelo
37. Silva Mollinedo Mario
38. Camacho Mayda Albino
39. Castrillo Salomero Angel
40. Vera Quisbert Juan Ernesto
41. Frias Claure Fernando
42. Aguilar Yañez Elmer G.
43. Mayda Vera Gualberto
44. Aranibar Ballesteros Mario
45. Aguilar Rojas Ricardo
46. Velasco Vargas Jesús H.
47. Carrasco Manriquez Hugo
48. Saucedo Rea Edmundo
49. Arce Valencia Benidicto
50. Lopez Gutierrez Bernal.

- Los postulantes deberán presentarse, a partir de la fecha, para recibir instrucciones en el Departamento VI Enseñanza de la Fuerza Aérea (8° piso del Ministerio Defensa.

La Paz, 21 de Enero de 1976

Tcnl. DEMA Alberto Vasquez Guzmán
JEFE DEL DEPARTAMENTO VI ENSEÑANZA

Universidad Boliviana
Universidad Mayor de San Andrés

TERCERA CONVOCATORIA A PROPUESTAS
PABELLON DE TALLERES PARA LA
FACULTAD DE ARQUITECTURA Y ARTES

TERCERA CONVOCATORIA Nº 003/75

De conformidad al Decreto Ley Nº 10120, se invita a las Empresas Constructoras de primera, segunda y tercera categorías, inscritas en el Registro Nacional de Firmas Constructoras de Obras Públicas y en la Cámara Boliviana de la Construcción, además de las firmas industriales y/o importadores de Tinglados Metálicos, asociados con las anteriores, a presentar propuestas para la Construcción del Pabellón de Talleres de la Facultad de Arquitectura y Artes, bajo la siguiente modalidad:

1.- Obra civil y tinglado metálico
2.- Obra civil solamente
3.- Tinglado metálico solamente.

Los planos y pliegos de especificaciones técnicas y administrativas, podrán retirar los interesados de la División de Infraestructura de la UMSA, Av. Villazón Nº 1995, previa cancelación de la suma de Sb. 1.000,00 en el Tesoro Universitario.

Las propuestas deberán ser presentadas de conformidad a Ley, hasta horas 18 p.m. del día Lunes 16 de febrero de 1976 en las oficinas de la Dirección General Administrativa de la Universidad.

La Paz, 21 de enero de 1976

Arq. John Conley Traverso,
JEFE DE LA DIVISION DE INFRAESTRUCTURA

V°B° Dr. Víctor Hugo Guerra,
SECRETARIO GENERAL DE LA U.M.S.A.

Comando General de la Fuerza Aérea Estado Mayor de la Fuerza Aérea

DEPARTAMENTO VI ENSEÑANZA
La Paz - Bolivia

Relación nominal de postulantes aceptados al Colegio Militar de Aviación con sede en la ciudad de Santa Cruz

1. Vera Viaña Johny Martin
2. Vargas Aponte Luis
3. Velasco Mallea Miguel Angel
4. Suárez Rojas Victor Hugo
5. Orellana Chávez Mario Edgar
6. Durán Gomez Gerson
7. Duarte Bellot Roberto
8. Pabón Orfuño Juan Carlos
9. Peñaloza Pérez Luis Hermógenes
10. Lopez Arispe Roberto
11. Pozo Salvatierra Rimer
12. Vargas Rivero René Edwin
13. Arduz Bustamante Carlos
14. Ayoroa Callejas Rene
15. Andrade Gutiérrez C. Ramiro
16. Arce León Esteban
17. Jiménez Encinas Hugo
18. Armijo Calzadillas Victor Hugo
19. Romero Mercado Samuel
20. Pozo Escóbar Walter
21. Ontiveros Rocabado Rubén
22. Sanjinés Siles Lucio
23. Arauco Pérez Max
24. Castro Godoy Wildo
25. Garcia Mezza Walter
26. López Claure José
27. Aramayo Manrique Juan Carlos
28. Finfera Brun Estanislao
29. Maldonado Soliz Johny
30. Quiros Sánchez Gualberto
31. Moreno Jaramillo Roberto
32. Ayala Arauco Ramiro Renato
33. Perrelet Quiroga Edgar
34. Montaño Vargas Angel Rolando
35. Reque García Jorge Nelson
36. Villegas Gonzales Francisco.
37. Santos Gómez Juan Carlos.
38. Florido Camacho Julio Augusto.
39. Ochoa Moya Adelio Pastor
40. Jiménez Saavedra Wilson Edwin.
41. Antezana Rivero Ramiro
42. Gutiérrez Mancilla Arturo Vicente
43. Miranda Mejía Carlos
44. Villegas Mercado Marcelo
45. Sequeiros Rivero Nataniel Humberto
46. Leon Fierro Oscar
47. Rodas Campero Jorge
48. Rossell Montalvo Julio
49. Salvador Rivero Sergio
50. De Ugarte Valdivia Alvaro
51. Castellón Rifarachi Humberto
52. Landivar Higashi Smith
53. Villegas Ardia Freddy
54. Agreda Coronel Ciro
55. Cardenas Millan Ramiro
56. Muriel Mercado Carlos
57. Higa Tomita Luis M.
58. Orosco Rodriguez Raul.
59. Palma Peñaranda Ricardo
60. Molina Gonzales Juan Carlos
61. Antezana Guzmán René
62. Lopez Medina Walter
63. Soria Ortega José Luis
64. Torrico Morales Johny R.
65. Vargas Enriquez Tito
66. Onega Taire Takeji
67. Llanos Arancibia Alberto
68. Cossio Jimenez Rafael
69. Gutierrez Torrez Juan Carlos
70. Acosta Benitez Edwin
71. Zurita Becerra Jorge Eduardo
72. Hurtado Landivar Fermin
73. Moreno Zapata Hermes
74. Quinteros Chavez Gonzalo
75. Ballón Gutierrez Guillermo
76. Gutiérrez Gonzales Oscar Mario
77. Saucedo Roca William
78. Fernandez Daza René Roberto
79. Terán Gonzales David
80. Camacho Angulo Jaime
81. Dávila Claros José Dario
82. Uriarte Bilbao La Vieja Juan Bernardo
83. Menacho Fernández Ismael
84. Montaño Ayala Jorge Nicolás.
85. Torrico Bernal Nelson W.
86. Raña Gonzales Hernán
87. Velasco Vargas Wilmer
88. Gonzales Ustariz Guido
89. Molina Orellana Raul
90. Vargas Maldonado Miguel

- El traslado de los postulantes se efectuará vía TAM, conforme al siguiente Itinerario:
LA PAZ: Día 30 de enero a horas 08.00 en el Aeropuerto del T.A.M.
COCHABAMBA: Día 30 de enero a horas 08.00 en el Grupo Aéreo Mixto
TARIJA: Día 30 de enero a horas 09.00 en el Grupo Aéreo de Cobertura.

La Paz, 22 de enero de 1976

Tcnl. DEMA Alberto Vasquez Guzmán
JEFE DEL DEPARTAMENTO VI - EMFA

Comando General del Ejército

Departamento IV Logístico

Convocatoria a Propuestas
No. 2/76

Por orden del Sr. Gral. Div. Comandante General del Ejército, se convoca a Propuestas en pliego cerrado, para la provisión de los siguientes vehículos motorizados con destino al Ejército Nacional:

ITEM N° 1 VEHICULOS TRANSPORTE PESADO
ITEM N° 2 VEHICULOS PEQUEÑOS TOYOTA
ITEM N° 3 AUTOMOVILES SEDAN

Las especificaciones serán proporcionadas por el Departamento IV-Logistico (Cuartel General de Miraflores).

Las propuestas deberán ser presentadas en el Departamento IV, hasta horas 18.00 P.M. del día martes 3 de febrero de 1976.

La Paz, 22 de enero de 1976.

Cnl. DAEM Eden Castillo Galarza
JEFE DEL DEPARTAMENTO IV-LOG.

Comité Departamental de Obras Públicas

Santa Cruz de la Sierra, Bolivia

CONVOCATORIA Nº. 46/75

ACLARACION

A las firmas comerciales que hubieran adquirido el Pliego de Especificaciones de la Convocatoria Nº. 46/75 se les hace saber que la garantía de cumplimiento de contrato, a que se refiere el artículo 12 de ese Pliego, es del diez por ciento (10%) y no del cien por ciento (100%).

Santa Cruz, 16 de enero de 1976

Policía impidió concentración de repudio a la violencia en Córdoba

BUENOS AIRES, 23 (AP).- Centenares de trabajadores en Córdoba abandonaron hoy sus ocupaciones para participar de una concentración de repudio ante una ola de secuestros en esa provincia, pero la policía impidió el acto sin emplear la violencia.

Entretanto, el cadáver de un presunto izquierdista acribillado a balazos fue hallado hoy en una obra en construcción de la localidad de Lomas de Zamora por lo que el número de muertos por la ola de violencia terrorista en lo que va del año se elevó a 44. Durante 1975 los muertos fueron 898.

En la ciudad de Córdoba, a 750 kilómetros al norte, entidades gremiales, partidos izquierdistas y otras instituciones convocaron para hoy a una "marcha del silencio" frente al arzobispado local, para protestar por el secuestro de unos 25 izquierdistas en las dos últimas semanas.

Desde hora temprana la policía se apostó en el lugar e impidió la concentración sin que se registraran incidentes. Centenares de obreros, principalmente metalúrgicos, habían abandonado las fábricas y ante la imposibilidad de realizar la concentración realizaron un acto simbólico sobre una ruta provincial.

La Policía y el Ejército han dicho que no pudieron establecer el paradero de ninguna de las personas secuestradas. La mayoría de los 25 desaparecidos fueron sacados de sus hogares por civiles fuertemente armados que dijeron pertenecer a fuerzas de seguridad, según denunciaron sus familiares.

Con comunicados a medios de difusión un autodenominado "Comando Libertadores de América" se atribuyó los secuestros, este grupo se responsabilizó el mes pasado con los asesinatos de nueve estudiantes universitarios: cinco bolivianos, un peruano y tres argentinos.

La concentración había sido consentida únicamente por el Interventor Federal en Córdoba, Raúl Bercovich Rodríguez, pero anoche la Gobernación se retractó y dijo que había decidido suspenderla invocando cuestiones de seguridad.

Córdoba suele ser un centro de agitación obrera y estudiantil y tradicional baluarte de la izquierda peronista.

Hoy, estallaron dos bombas "lanza - panfletos" que contenían elogios para los "monteneros", el grupo guerrilleros vinculado con la izquierda peronista. Las bombas no causaron víctimas, pues estallaron antes de la hora convenida para la reunión obrera.

Fusilaron a un convicto en Perú

LIMA, 23 (AP).- Un convicto de 27 años fue fusilado en la madrugada de hoy después que un tribunal militar confirmó la sentencia de culpabilidad por la muerte de un policía que intentó impedir el asalto a un negocio, según informaron fuentes de la policía.

Miguel Ozario Salazar Valdivia fue ejecutado por un pelotón de la Guardia Republicana en el penal "El Frontón", situado en una isla frente al vecino Puerto del Callao.

El el primero en ser fusilado desde noviembre de 1974. Perú reimpuso la pena de muerte en 1974 para toda persona hallada culpable de matar a un policía o a un civil durante cualquier tipo de asalto o por ataque sexual a menores.

Un alto tribunal militar rechazó la apelación de los abogados de Salazar ayer y mantuvo la sentencia impuesta el mes pasado.

Vendemos en propiedad horizontal tiendas

En planta baja a la calle en pleno centro comercial. Entrega vasta inmediata. Títulos perfectos. Cobramos por metro cuadrado. Precios muy convenientes. Fono 50819. Inmobiliaria Santa Cruz Ltda.

Acciones "Saint Andrew's"

Se vende acciones

Colegio Saint Andrews Ref.

Teléfonos 58455 - 58456.

Vendo o acepto trueque

UN EQUIPO ELECTROGENO DE 50 KVA
Motor Diesel marca Kamper (estandart)
Generador Marca Bauscher
Todo en buenas condiciones
Camion Fiat 619 N (en mal estado)
Camion Fiat 650 E 1 (en buen estado).
Ref. Teléfonos 41643 - 51107

En Santa Cruz en Equipetrol vendo

Por viaje de ocasión vendo hermoso lote ubicado en calle 4 Este diagonal Grill Ambasador de 610 m2, con 23 m. de frente. Tiene planos de construcción y está bardeado, a solo 20 U$ el m2. Referencias: Teléfono 2-6120 ó 2-3084 ó casilla Correo 3245 - Santa Cruz, Sra. Beltrán.

Terreno en alquiler 2.000 a 3.000 m2.

Necesito para almacenar materiales, de preferencia radio urbano. Referencia Lic. Quiroga Teléfono N°. 82694.

Asesor Legal

Importante institución requiere los servicios de un Asesor Legal con experiencia mínima de dos años y especialización en el campo minero.

La Paz, Enero de 1976

Dirigirse a Casilla N°. 222

Convocatoria a Jefe Administrativo

Oportunidad para joven profesional, con experiencia en Auditoría y Administración de Empresas.

Enviar Curriculum Vitae y pretensiones de sueldo hasta el día Martes 27 del presente mes a: "Jefe Administrativo" - Casilla de Correo N° 288 - La Paz.

La Paz, 22 de Enero de 1976

Ofrecemos en venta

TRACTOR CATERPILLAR 977 L

En perfecto estado con lote repuestos y accesorios, 2000 horas trabajo.
Referencias en Santa Cruz Agroconsult Teléf. 25402 y "Tres Amigos". Teléf. 25125.

Contador

Con amplia experiencia precisa importante Empresa Industrial. Enviar solicitudes y copia certificados trabajo a "CONTADOR", Casilla 214 - La Paz, Bolivia.

La Paz, 21 de Enero de 1976

Ingeniero Químico

Requiere importante empresa para su planta en Cochabamba. Remitir Curriculum Vitae a casilla 1759 Santa Cruz.

Cámaras frigoríficas industriales

2.72m. ancho. 2.25 m. alto. 1,10 m. profundidad, para conservación de carnes, vende, Importadora Fernandez. Jenaro Sanjines 439 Tel. 64529.

Motores rectificados

Tenemos motores completos en 010- .020 para Chevrolet 235, International 282, 308, 450 armados y con garantía de funcionamiento, también piezas sueltas de motores.
Ref. Guerrilleros Lanza 1293 (Miraflores)

Cortador de pasto

Vendo cortador de pasto marca Torpedo Teléfono 25796.

Se vende en Santa Cruz

Propiedad con 100 hectáreas, plantaciones de yuca, caña y pasto, pozo de agua y ganado, todo alambrado, a 14 Km. del matadero Municipal. Valor $b. 700.000.
Ref. Teléfono 2-7978 - 2-3200.

Ingeniero Agrónomo

Institución Financiera de prestigio internacional en la ciudad de Santa Cruz de la Sierra, requiere los servicios de un Ingeniero Agrónomo, con experiencia mínima de 3 años y requisito indispensable saber el idioma inglés.

Los interesados deben enviar su solicitud y Curriculum Vitae a la casilla N°. 1290.

Mayores informes Teléfono 2-5726.

Santa Cruz, Enero 1976

ENTREVISTA. Beirut, 23 (AP).- Hikmat Chehabi, derecha, Jefe de Estado Mayor del Ejército sirio, pide que no se tomen fotografías mientras él y el jefe de la Organización por la Liberación de Palestina Yasir Arafat se entrevistan con dirigentes musulmanes en Beirut para efectuar conversaciones de paz.- (Radiofoto AP).

El Vaticano divulgó documentos sobre la segunda guerra mundial

CIUDAD DEL VATICANO, 23 (AP).- El Vaticano divulgó hoy un volumen de sus documentos de la segunda guerra mundial, en los que se revelan esfuerzos secretos del Papa Pio XII por salvar a los judíos de la matanza nazi.

La correspondencia diplomática incluida, que cubre el año 1943, muestra también la oposición del Vaticano al asentamiento de judíos en Palestina.

El volumen se titula "La Santa Sede y las víctimas de la Guerra. enero - didiembre de 1943". Es el noveno conjunto de documentos hechos públicos recientemente por el Vaticano.

Tiene 700 páginas, y el 40 por ciento de ellas está dedicado a revelar los esfuerzos de la Iglesia por ayudar a los judíos a huir de los nazis en Europa.

Pero también muestra, en una carta del Cardenal Luigi Maglioni, a la sazón Secretario de Estado Vaticano, la preocupación de la Santa Sede por el sionismo.

"Es verdad que en una época Palestina estuvo habitada por los judíos". Pero ¿como se puede justificar el criterio de traer gente a unos territorios donde estuvieron hace 19 siglos?", dice el Cardenal en su carta a Monseñor Amleto Cicognani, en esa época enviado del Vaticano en Washington.

Y agrega "En consecuencia, no es difícil, si se quiere construir una patria judía, encontrar otros territorios más apropiados para ese propósito, pero Palestina bajo predominio judío podría causar nuevos y graves problemas internacionales, podría no agradar a los católicos del mundo entero, provocar una justa queja de la Santa Sede y no se compadecería con la caritativa solicitud que la Santa Sede ha tenido y sigue teniendo hacia los no arios".

Incluso Monseñor Izaelo Giuseppe Roncalli, en esa época Nuncio en Estambul y posteriormente Papa Juan XXIII, envió un cable al Vaticano diciendo que "la reconstrucción del reino de Judea e Israel... es solo una utopía". Advertía al Vaticano que su actitud de caridad hacia los judíos podía convertirse en un apoyo al sionismo.

Cumpliendo instrucciones del Vaticano, Monseñor Roncalli, pidió al cónsul soviético en Estambul una lista de los prisioneros de guerra en la Unión Soviética. En una carta posterior, el futuro Papa se quejaba de que después de la petición, el funcionario soviético se negaba a verlo.

Los documentos refutan también las acusaciones de que el Vaticano no hizo todo lo que pudo por ayudar a los judíos durante la guerra y que a veces incluso guardó silencio ante las persecusiones y las cámaras de gas.

Documentos vaticanos conocidos antes indicaban que la Iglesia se encontraba atada en sus esfuerzos por ayudar a los judíos en la medida en que quería.

Guerrilleros palestinos ocuparon una vasta zona del Este de Líbano

CHTOURA, LIBANO, 23 (AP).- Guerrilleros palestinos curtidos en el campo de batalla han ocupado una vasta zona del este de Líbano que gobiernan como territorio conquistado tras el colapso del ejército libanés en la mayor parte de esa región.

"Somos dueños de todos los puntos militares estratégicos" alardeó Abu Amjad, un funcionario político en la zona ocupada por el Frente Democrático Popular para la Liberación de Palestina.

"No nos iremos hasta asegurar que las demandas nacionales de las fuerzas progresistas libanesas sean cumplidas", añadió.

Toda la región montañosa del centro y sudeste de Líbano está en manos de las guerrillas y sus aliados libaneses izquierdistas, excepto la importante ciudad cristiana de Zahle, 48 kilómetros al este de Beirut, y una base aérea militar en Riao, afirmó el capitán Gashid, colega de Amjad, en la esfera militar.

Un recorrido de la región con guerrilleros del Frente Democrático pareció confirmar esta versión. No se veía por ninguna parte al ejército libanés. Las guerrillas controlaban los puestos libaneses en la frontera sirio - libanesa y saludaban a los viajeros esgrimiendo fusiles de asalto AK - 47 de fabricación soviética.

Virtualmente todos los civiles cristianos, así como la mayoría de los musulmanes han huido de las zonas de batalla. Esta antigua ciudad turística solía tener una población fundamentalmente cristiana de más de 10.000 personas, pero solo queda una docena de familias.

"Pensaron que nos las íbamos a comer", dijo Abu Amjad refiriéndose a la gente que huyó.

La calle principal de Chtoura, que fue antiguamente una escala en el camino de Beirut a Damasco, estaba desierta excepto por la presencia de varios vehículos militares y de los guerrilleros que paseaban por la calle armados con ametralladoras y granadas.

Las tiendas permanecían cerradas. Algunas estaban ennegrecidas por el fuego provocado por proyectiles que, según los palestinos, fueron disparados por tropas del ejército libanés, cuando se retiraban a medida que los guerrilleros avanzaban hacia Chtoura hace cinco días. Las llamas seguían ardiendo en un edificio.

Pero la destrucción no parecía grande. Los comandantes palestinos dijeron que los soldados libaneses opusieron solo una resistencia simbólica y que centenares se rindieron y entregaron sus armas.

Un comandante local dijo que 30 tanques y transportes blindados de personal fueron capturados por sus fuerzas.

Las fuerzas de ocupación se componen del Frente Democrático, Al Fatah, de Yair Arafat, Saika, respaldada por Siria, el Ejército de Liberación de Palestina (ELP) y una media docena de milicias musulmanas izquierdistas libanesas, inclusive el grupo de acción comunista.

La entrada de unos 2.000 soldados del ELP desde Siria a principios de la semana fue decisiva en la batalla librada en el territorio montañoso oriental del Líbano, donde hay nieve en distintos sitios.

Los comandantes palestinos dijeron que los soldados del ELP respaldaron a otros grupos guerrilleros y no operaban como unidades independientes.

Su equipo superior y entrenamiento militar regular en el ejército sirio fueron utilizados aparentemente para fortalecer las otras fuerzas palestinas y libanesas izquierdistas.

Israel sigue con atención la situación en Líbano

TEL AVIV, 23 (AP) - Israel vigila estrechamente el curso de los acontecimientos en Líbano a pesar del armisticio de la guerra civil, dijeron hoy funcionarios israelíes y recalcaron que es demasiado pronto para pronosticar si la tregua podrá mantenerse.

"No ha habido cambio en la situación entre Líbano e Israel a raíz el armisticio", dijo el General de Brigada Dov Sion, principal vocero militar israelí.

Previamente, Israel amenazó con intervenir en la guerra civil libanesa si Siria, interviene con sus fuerzas en el conflicto.

Hoy no había indicio alguno de que los israelíes dismuyesen su vigilancia como resultado de la tregua declarada en Beirut.

"Este no es el primer armisticio en Líbano, y nadie puede pronosticar cuánto durará", dijo Sion a los corresponsales en una reunión informativa. "No creo que se haya dicho aún la última palabra en esta lucha".

El general predijo que las hostilidades podrían reanudarse si los libaneses cristianos rehusan aceptar las condiciones de paz estipuladas por los musulmanes o por sus aliados sirios, o también en caso de un estancamiento de las negociaciones de paz.

Sion declaró que mucho depende de si el gobierno sirio mantiene su neutralidad o trata de imponer un acuerdo que favorezca a los musulmanes.

A la pregunta de qué lado ganó la guerra, Sion replicó:

"Ninguno".

El Ministro de Defensa Shimon Perez coincidió en la imposibilidad de formular predicciones.

"Confío en que dure la tregua, pero nadie puede vaticinar que ocurrirá en una semana o incluso en tres horas", declaró.

En rueda de prensa, el Ministro dijo que el armisticio estaba minado por "el rencor, la amargura y la aflicción, provocados por más de nueve meses de hostilidades intermitentes".

Por su parte, Sion dijo que el ejército regular libanés tiene aún cohesión y no ha sido debilitado significativamente por las deserciones de sus soldados musulmanes.

Indicó que tropas regulares y policías habían abandonado sus posiciones de vanguardia en el sur, cerca de la frontera con Israel, donde los guerrilleros palestinos han sido reforzados por unidades de uno de los tres batallones de la Organización, desde Siria.

Sion dijo que los batallones de la Organización de Liberación Palestina (OLP), que combaten en tres frentes de Líbano "no son considerados como una fuerza de primera clase" por los oficiales israelíes. Su entrada en el conflicto, indicó, fue una "señal de Siria" que obligó a los cristianos a aceptar el armisticio.

Para importante empresa industrial de primera magnitud, con amplio liderazgo en su ramo y en plena expansión ubicada en Cochabamba se precisa:

UN GERENTE GENERAL

EL CARGO: que reportará a la dirección de la firma implica una amplia gestión empresaria, y total responsabilidad en las áreas administrativa, comercial y financiera.

REQUISITOS: Deberá poseer formación Universitaria a nivel de Economista, con experiencia en Administración de empresas y acreditar una exitosa trayectoria, con madurez empresaria y personal, capacidad de conducción, dinamismo y flexibilidad. Tener preferentemente de 35 a 40 años de edad.

UN ANALISTA DE COSTOS

EL CARGO: Implica una Acción coordinada con la Gerencia Técnica de la empresa y un manejo Contable Industrial de los insumos utilizados y productos finales fabricados.

REQUISITOS: Poseer formación Universitaria a nivel de contador, experiencia, capacidad y dinamismo..

LA FIRMA: Es de gran potencialidad de desarrollo, con una infraestructura capaz de triplicar los volúmenes de producción, por lo cual ofrece a las personas requeridas excelentes oportunidades de realización económica y profesional.

Enviar antecedentes completos y pretensiones; la natural reserva será extremada en atención a la jerarquía de la posición.

Dirigirse a la casilla N°. 828 Cochabamba.

Centro Universitario "Simón I. Patiño" de Ginebra

Exámenes de selección

Con motivo de la realización de los exámenes de selección se ha preparado el siguiente programa:

PARA LOS BACHILLERES INSCRITOS EN LA CIUDAD DE LA PAZ:

Miércoles 28 de enero, a Hs. 9:00. Reunión informativa en las oficinas de la Delegación, calle Campos N°. 348 con la presencia obligatoria de los postulantes.

JUEVES 29, VIERNES 30 y SABADO 31 de enero, a partir de Hs. 8:00, EXAMENES.

PARA LOS BACHILLERES INSCRITOS EN LA CIUDAD DE COCHABAMBA:

Jueves 29 de enero, a Hs. 18:00. Reunión informativa en Portales, con la presencia obligatoria de los postulantes.

VIERNES 30, SABADO 31 de enero y DOMINGO 1 de febrero, a partir de Hs. 8:00, EXAMENES.

La Paz, Enero 24 de 1976

Calculadora Cannon

Se vende de ocasión, Palmitronic F-7, sin uso. Ref.: Avenida 6 de Agosto 2602 entre la de la Cruz. A partir de Hs. 14.

Familia extranjera

Vende por motivo de viaje juego de living, comedor y otros muebles en perfecto estado. Calacoto - cuarta transversal de calle 15, N°. 40.

Se atenderá previa cita Teléfono 82575.

En Santa Cruz

Alquilo Casa Quinta a 5 Km. de la ciudad sobre carretera pavimentada. Cuenta con frutales, telefono, luz aire acondicionado cocina y calentador de agua electrico. Canon 2 $b. 6.000.-
Ref. Casilla 2857 Santa Cruz.

Vendo automóvil

VOLKSWAGEN 1600 TL
RECORRIDO 6500 KM
REF: TEL. 25796

Vendemos asfalto

Para entrega inmediata:
300 Toneladas 30/40
300 Toneladas 60/70.
Ref. IACIA, Santa Cruz-Casilla 389.

Cheque extraviado

Habiéndose extraviado el cheque N° 833338 del Banco Mercantil, girado a mi nombre, comunico que se procederá a su respectiva anulación.

Guillermo Zurita

M.A.S.A.

Manufacturas de algodón S.A.
"Agencia tres"
Telas de algodón con descuentos fabulosos por este mes en su Almacén de Plaza San Francisco N°. 202 Tel. 24439

Fábrica de Calzado MANACO

COMUNICADO

Para información de la opinión pública y de sus trabajadores la FABRICA DE CALZADO "MANACO" comunica lo siguiente:

1°.- La EMPRESA garantiza la fuente de trabajo del personal que desee contratarse o recontratarse como emergencia de la huelga ilegal recientemente realizada, garantía que cuenta con el respaldo de los organismos del Supremo Gobierno.

2°.- Que no obstante lo expresamente dispuesto por la Autoridad competente, en cumplimiento del D.S. N°. 11952 de 12 de Noviembre de 1974, la EMPRESA realizará gestiones ante el Supremo Gobierno para que reconsidere la medida relativa al pago de beneficios sociales del personal que se recontrate.

3°.- Los promedios de los sueldos y salarios de los trabajadores recontratados se mantendrán en el mismo nivel que alcanzaron a la fecha de su retiro.

Quillacollo, 22 de Enero de 1976

LA EMPRESA

Otros seis muertos cobró la violencia en Irlanda del Norte

Belfast, 23 (AP).- Tres protestantes, un católico y dos policías protestantes fueron muertos en Irlanda del Norte hoy, elevando a por lo menos 423 el número confirmado de víctimas desde el comienzo de la violencia en 1969. El número de víctimas este año es de 33.

Los dos policías murieron en la explosión de una bomba camuflada en una escopeta que encontraron y estaban examinando en un cuartel de policía. Cuatro agentes más resultaron heridos.

Uno de los protestantes muertos tenía 32 años y era soldado en el Regimiento de Defensa de Ulster. Fue asesinado a balazos en un bus.

Otro protestante fue muerto en una cantera y el tercero fue encontrado del garaje donde trabajaba, y baleado en los alrededores.

El católico era mozo de un bar en el norte de Belfast. Fue muerto en su hogar, en su cama. Su hermano, que estaba cerca, también sufrió heridas.

La Policía en la República irlandesa informó haber hallado seis toneladas de explosivos y algunos proyectiles de morteros cerca de un cuartel del ejército en Cormanstown, entre Dublin y la frontera con Irlanda del Norte.

El FBI obstaculiza reclutamiento de mercenarios para la guerra de Angola

MIAMI, 23 (AP).- Un intento de la Oficina Federal de Investigaciones (FBI) por desbaratar los planes para enviar exiliados cubanos a combatir contra tropas cubanas en Angola será disputado en los tribunales si es necesario, según dijeron hoy un refugiado que hace el reclutamiento y su abogado.

Estamos listos para ir a Angola cualquiera sean las dificultades", declaró Pedro Martínez, jefe de una operación de reclutamiento que, según se reveló recientemente, existe en Miami, Nueva York y Chicago.

Martínez fue visitado el miércoles en su casa por dos agentes del FBI que le advirtieron que sería acusado de violar las leyes de neutralidad norteamericana si no detiene sus actividades.

Ellis Rubin, abogado de Miami, en representación del militante anti-castrista, señaló que Martínez no está violando la ley.

"Estoy pensando iniciar acción legal contra el gobierno si sigue esta política de intimidación y hostigamiento", afirmó Rubin.

Añadió que había informado a la oficina del Fiscal de los Estados Unidos en Miami que era errónea la interpretación de la ley por la FBI, y que iniciaría acción judicial contra el gobierno si continuan "dichas prácticas".

"Tenemos 365 hombres listos desde hace semanas", dijo Martínez, "Hemos sido demorados debido a la falta de fondos"; en las operaciones de reclutamiento mercenario con sede en Africa.

Martínez dice que no recibe pago por sus esfuerzos de reclutamiento.

"Están desesperadamente ansiosos de viajar. Y ahora viene la FBI que trata de detenernos. Pero no tendrán éxito. Viajaremos, no importa lo que suceda".

El agente de la FBI Francis Gibbons dijo que él y otro agente visitaron a Martínez para investigar el caso y que su informe irá a Washington para una posible acción por el Departamento de Justicia.

Rubin, abogado de Miami cuya práctica está a menudo asociada con causas de exilados cubanos, expresó que la ley en cuestión exceptúa específicamente a los que no son ciudadanos de los Estados Unidos, Martínez y los hombres que ha reclutado no son ciudadanos norteamericanos.

"Yo no interpreto la ley en la forma que lo hace la FBI", dijo Rubin. "Estos hombres en ninguna forma comprometen al gobierno de los Estados Unidos o a sus ciudadanos".

De conformidad con la ley, los ciudadanos norteamericanos tienen prohibición de enrolarse o de reclutar a alguien para combatir por un país extranjero.

Un vocero del Departamento de Justicia en Washington dijo que la intervención tanto de norteamericanos como de no-ciudadanos en ese reclutamiento en este país está siendo investigada, pero declinó dar detalles.

Martínez y un colega, José Antonio Prat, revelaron a comienzos de este mes planes para enviar a Angola exilados cubanos y otros latinoamericanos entrenados para el combate. Ellos combatirían al lado de la facción UNITA, Unión Nacional para la Total Independencia de Angola.

Fuentes del Servicio de Inteligencia de los Estados Unidos dicen que Cuba tiene ya más de 10.000 soldados combatiendo por el MPLA, Movimiento Popular para la Liberación de Angola, que luchan contra UNITA y FNLA, Frente Nacional para la Liberación de Angola.

Martínez declaró que él y sus colegas han sido criticados por este reclutamiento "por muchos de nuestros compatriotas cubanos".

"Pero estamos totalmente comprometidos moral e ideológicamente a este esfuerzo. Las facciones democráticas que luchan contra los comunistas necesitan de nuestra ayuda y nosotros se la daremos".

Doce políticos fueron amnistiados en Ecuador

QUITO 23 (AP).- La Junta Militar de Gobierno dió una nueva muestra de desaprobación a los actos del ex Presidente General Guillermo Rodríguez Lara, que fue depuesto hace 13 días, al conceder la amnistía a 12 políticos que estaban desterrados o perseguidos, entre ellos al ex Presidente Carlos Julio Arosemena, que está en Panamá.

La amnistía incluye a Jorge Acosta Velasco, Ministro de Defensa y Embajador del Ecuador en España, durante el régimen de su tío, José María Velasco Ibarra que fue derrocado el 15 de febrero de 1972. Acosta Velasco residía últimamente en Bogotá.

Hace tres días la Junta decretó la amnistía para otros altos oficiales de las fuerzas Armadas implicados en el levantamiento sangriento del primero de setiembre pasado que sofocó Rodríguez Lara, pero que paso de manifiesto su impopularidad dentro de las propias Fuerzas Armadas. Desde entonces sus días estaban ya contados. La Junta aún no concede el perdón al cabecilla del fracasado golpe General Raúl Gonzalez Alvear.

Los políticos y militares deportados se reunieron a fin de año en Bogotá para coordinar la conspiración, pero fueron expulsados de Colombia por orden del gobierno. Muchos regresaron furtivamente a Ecuador para proseguirla pero las Fuerzas Armadas se encargaron de poner término al gobierno militar de Rodríguez Lara que tomó el poder derrocando a Velasco Ibarra, que reside en Buenos Aires.

El Ministro de Gobierno, Coronel Richelieu Levoyer, dijo que la amnistía "tiene por objeto consolidar la paz en el país y fortalecer la unidad de los ecuatorianos, en un clima de armonía y respeto".

También en el campo económico la Junta Militar busca la armonía.

El Ministro de Finanzas, Cesar Robalino, en su primera conferencia de prensa aseguró que durante su gestión mantendrá un diálogo constante y franco con la empresa privada para conocer los problemas de cada sector y actuar oportunamente.

Ofreció dar los pasos necesarios para robustecer y sanear la economía nacional. Dijo que prestará apoyo para el crecimiento de las exportaciones de productos no tradicionales. Realizaremos, agregó, la descentralización administrativa.

En tanto el Ministro de Trabajo y Bienestar Social, Coronel de aviación Francisco Aguirre, dijo a los periodistas que luego de cumplir las metas y objetivos del gobierno, "se entregará el portafolio a un civil, una casa limpia y decente".

El Presidente de la Junta, Vicealmirante Alfredo Poveda, partió esta mañana a Guayaquil para presidir los festejos del cuadragésimo aniversario de la fundación de la escuela naval.

Iglesia Católica pide a sacerdotes y religiosas seguir trabajando en Chile

SANTIAGO DE CHILE, 23 (AP).- Los obispos católicos pidieron a los sacerdotes y religiosas extranjeros que sigan trabajando en Chile para afrontar juntos "los desafíos de hoy, de mañana y de siempre".

La exhortación aparece en una carta publicada hoy y se afirma que es la respuesta de la jerarquía de la Iglesia Católica a las "inquietudes" expresadas por los 1.398 sacerdotes y religiosas extranjeros en Chile ante la actitud del gobierno militar hacia algunos de ellos.

La carta está firmada por el Cardenal Arzobispo de Santiago, Monseñor Raul Silva Henriquez, y otros tres obispos que encabezan un comité permanente del episcopado chileno.

"Hemos visto la necesidad de escribirles esta carta en respuesta a inquietudes formuladas por ustedes, con motivo de la salida injustificada, según nuestras informaciones, de los dos sacerdotes italianos de Copiapó, por no haber logrado hasta ahora que pueda regresar a Chile el padre provincial de los sacerdotes holandeses del Sagrado Corazón y con motivo de la salida penosa de las religiosas norteamericanas, publicitada en forma inmoble por algunos medios de comunicación social del país".

La referencia al padre provincial de los sacerdotes holandeses. Cornelio Wijfjes, es la primera noticia que se conoce aquí sobre sus dificultades para volver al país.

Según fuentes del episcopado, el Padre Wijfjes salió de Chile antes de Navidad y se le ha impedido el regreso, sin conocerse las razones.

Un vocero del gobierno señaló hoy que "no hay información oficial al respecto" y agregó que recién se enteraba, por la carta de los obispos, del problema del Padre Wijfjes.

Los sacerdotes italianos Angelo Rozzu y Giuseppe Murinedu dejaron abandonar el país el 28 de noviembre último acusados por las autoridades de haber participado en supuestas actividades subversivas en la ciudad de Copiapó, 800 kilómetros al norte de aquí.

Las monjas norteamericanas Margaret Lipsio, Bárbara Nelson y Paula Armstrong regresaron el 8 de noviembre pasado a su país luego de figurar, según los informes oficiales, entre los religiosos que ayudaron a huir a guerrilleros del proscrito movimiento de izquierda revolucionaria (MIR) entre ellos el líder, Andrés Pascal Allende, sobrino del fallecido Presidente Salvador Allende.

La carta de los obispos afirma que "honestamente creemos haber hecho lo posible por superar positivamente estas situaciones: sabemos que se han cometido errores e injusticias con estos sacerdotes y religiosas, lo que realmente lamentamos".

"No estamos de acuerdo en absoluto con quienes han expresado ideas contra los sacerdotes extranjeros y vemos la necesidad de este apoyo que aceptamos agradecidos, porque creemos en la universalidad de la iglesia", agregan.

En Chile hay actualmente 214 sacerdotes y 1.184 religiosas extranjeros, principalmente españoles, norteamericanos, alemanes e italianos.

Los obispos afirman que relacionar la fe con las ideologías "sean de la corriente que sean, constituye una enorme fuente de tensiones al no encontrar una solución adecuada".

Recuerdan que durante el régimen del derrocado Presidente Allende grupos políticos trataron de utilizar la fe y "sacerdotes chilenos y extranjeros le hicieron el juego a estas corrientes, como fue el caso de los llamados "cristianos para el socialismo".

Gestión de la Nunciatura provocó malestar en el gobierno uruguayo

MONTEVIDEO, 23 (AP).- Una gestión oficial de la Nunciatura Apostólica en favor de un alto dirigente comunista preso ha causado "profundo malestar" en el poder ejecutivo, dijeron fuentes vinculadas al gobierno.

Voceros católicos manifestaron que el Secretario de la Nunciatura, Monseñor Guy Hilaire, solicitó en días pasados una audiencia al Ministro de Defensa Nacional. Walter Ravenna, a quien expuso su "interés" por la situación del Ingeniero José Luis Massera, primer secretario del proscripto partido comunista, que está detenido desde hace meses bajo graves cargos.

El matutino "El País" aludió hoy al episodio calificándolo de "insólito desde el punto de vista diplomático". Según el diario el Secretario de la Nunciatura planteó a Ravenna "la liberación" de Massera, lo que habría provocado "estupor" y "profundo malestar" en el gobierno.

Fuentes católicas dijeron que la versión de "El País" era "parcialmente incorrecta" ya que Saint Hilaire no había sugerido la liberación de Massera, sino que se había "interesado por su situación y por la de otra persona también detenida en jurisdicción militar". No se reveló el nombre de esa otra persona.

Hasta el momento las autoridades no han proporcionado ninguna información oficial ni formulado comentarios directos sobre el hecho. Resultó imposible comunicarse con el Ministro Ravenna y con el canciller Juan Carlos Blanco.

Tampoco hubo reacciones en la Nunciatura. El planteamiento de Monseñor Saint Hilaire, un canadiense que desde 1972 es secretario de la representación del Vaticano en el Uruguay, podría eventualmente provocar una situación de "fricción y tirantez" entre el gobierno y la Iglesia Católica, aunque no se espera que tenga "derivaciones extremas", indicaron observadores diplomáticos bien informados.

Es la primera vez que la representación vaticana formula un planteamiento ante las autoridades uruguayas en relación con personas detenidas durante los procedimientos contra el aparato clandestino comunista, que están llevando a cabo las Fuerzas Armadas.

Se estima que es muy elevado el número de presos en conexión con esas investigaciones.

Colby sugiere un solo Comité para supervigilar operaciones de la CIA

- WASHINGTON, 23, (AP).- En su más fuerte crítica al Congreso hasta ahora, el director saliente de la Agencia Central de Investiaciones, William E. Colby, abogó hoy por severas restricciones en el número de legisladores con acceso a secretos de inteligencia.

"Mientras menor sea el número..., mejor", dijo Colby al Comité Senatorial de Operaciones Gubernamentales, instando a la creación de un solo comité para supervisar las operaciones encubiertas, con penalidades criminales para miembros del personal que revelen secretos.

"El sistema no funciona", dijo Colby, refiriéndose al procedimiento actual, por el que ocho comités congresionales son informados de las operaciones encubiertas.

"Cada uno de los nuevos proyectos que fueron sujetos a este proceso se han filtrado al dominio público", añadió Colby, en aparente referencia a recientes informes noticiosos sobre operaciones de la CIA en Italia y Angola.

"Yo creo que es esencial repler ese procedimiento y reemplazarlo por otro que incluya regulaciones para garantizar un adecuado secreto", dijo Colby. Y en respuesta a una pregunta, añadió mientras más pronto, mejor".

Un segundo testigo, el ex-Consejero Presidencial para Asuntos de Seguridad Nacional, MecGeorge Bundy dijo que es equivocado atribuir la revelación de la operación angoleña al gran número de comités con derecho a conocer los secretos de la CIA. La causa real, dijo Bundy "es la quiebra del amplio consenso político que hizo posible hace 10 ó 15 años que la CIA condujera tales operaciones ante un extenso conocimiento de sus existencia sin ninguna admisión ni explicación por parte del gobierno norteamericano".

Liquidamos pantallas Televisores de 23"

Atención ensambladoras de televisores, talleres de service y reparación de televisores, liquidamos pantallas de televisores SILVANIA de 23" precio de ocasión - ventas por mayor y menor.

Ref: Teléfonos 64559 - 51016 - 61446.
Casilla 2876 - La Paz.

Facilito dinero

- Con opción a compra de artefactos para el hogar nuevos o con poco uso. Ref. Av. Camacho 1513 Frente Mercado Camacho Lado Asistencia Pública. Telef. 53153. Solo sábados de 9 a 13.-

Depósito

Anticrético dos piezas grandes.
Sólo para mercadería liviana. Ver Av. Busch 1973 entre Diaz Romero y Villalobos.

Año escolar

De acuerdo a instrucciones de las Autoridades respectivas el año escolar comenzará el 2 de febrero y los escolares deberán asistir felices a clases con Mochilas y Carpetas de Freudenthal como siempre al ladito de los tribunales.

Oportunidad

Se vende granja avícola lechera en Santa Cruz a 6 Km. de la ciudad. Carretera asfaltada - Construcciones modernas - agua, luz, teléfono - Rentabilidad - $us. 40.000 anuales.
Referencias teléfono 54728 La Paz.
Casilla 372 Santa Cruz.

Ingreso a la Universidad

El Instituto de Materias Básicas abrio inscripciones para su curso intensivo de preparación para el examen de ingreso.
Test Psicotecnicos y Vocacionales. Biblioteca propia.
Profesores UMSA. Inicio lunes 26 Murillo 993 esq. Cochabamba (cuadra Lotería) Telf. 65387.

Gratificación

Se ofrece buena gratificación a la persona que proporcione información sobre un portafolio, con documentos personales extraviado el día 19 en la calle Otero de la Vega. Absoluta reserva llamar al teléfono 57820 Sra. Ellen de Alcoreza.

Facción de Balances

Balances de Apertura, de Gestión. Trabajos de contabilidades Comerciales e Industriales. Contabilidades por horas, por profesionales con experiencia
Teléfono 26930 Casilla 7059

Funeraria Santander

Entierros de categoría

Participa a su distinguida clientela, el traslado a su nuevo local de la Av. Armentia Nº 513. Para una mejor atención con sus amplios salones de exposición, de féretros de gala, primera clase, capillas, y carrozas mortuorias.
Precios razonables autorizados por el Jefe de Control de precios e Intendente de la Honorable Municipalidad
Oficina Av. Mariscal Santa Cruz Nº 1058 altos.
Teléfonos 23663 - 23656 - 23342 - 52313.
Atención permanente las 24 horas.

Familia alemana busca casa en alquiler

6 dormitorios mínimo, dependencias, garaje, jardín.
preferentemente en Sopocachi
Ref. Tels. 20979 o 53537 (Colegio Alemán) en horas de oficina

En Santa Cruz

Se vende terreno 4 hectáreas a 3 Kmts. de la ciudad sobre camino antiguo a Cochabamba. Referencias teléfono 83640 La Paz.

Profesores normalistas

Empresa Minera Mediana requiere contratar los servicios de Profesores Normalistas para sus centros mineros.
Presentar expedientes en la Avenida Camacho 1280 - 2º. piso.

Equipo pesado para movimiento de tierra

S.A.M. Ltda. dispone para alquiler o sociedad temporal tractores CAT D8 cargadoras . Retroexcavadoras, compresoras, vehículos, equipo de radio y otros.
Ref: Casilla 1262 Cochabamba Teléfono 8936-1046.

Vendo

Chevrolet Comodoro modelo 1975 Coupe, caja cuarta 2.000 Kms. recorridos.
Radio, calefacción y aire acondicionado.
Ref. Federico Zuazo Nº. 2046 (Frente al surtidor)

EnFermeras Graduadas

Hospital "Santa Cruz" C.P.S.S.

Presentar certificados en la calle Rafael Peña Esq. España ó a la casilla 2491

Edad límite 32 años.

Ministerio de Industria, Comercio y Turismo

Corporación Boliviana de Fomento
Aviso de Remate

Se hace saber al público en general que, la CORPORACION BOLIVIANA DE FOMENTO de conformidad con la Resolución Suprema Nº 178888 de 9 de enero del año en curso, el día 2 de febrero de 1976 a horas 15.00 y siguientes, procederá a la venta en subasta pública de los bienes inmuebles, muebles y semovientes existentes en el Proyecto Ganadero de "RIO GRANDE", ubicado en la provincia Obispo Santistevan del Departamento de Santa Cruz, sobre la base del avalúo practicado por la Dirección General de Control de Bienes del Estado, de acuerdo al siguiente detalle:

1º. lote: Propiedad rural. Tierras, alambradas, potreros, pozos bebedores, con una superficie de 8.861 Has sobre	$b. 2.165.100.—
2º. lote: Maquinaria, equipo agrícola y otros, sobre	518.000.—
3º. lote: Ganado Equino. Caballos, mulas, yeguas y otros, sobre	87.000.—
4º. lote: Ganado Bovino. Toros puros y toretes Nelores, sobre	135.500.—
5º.- Lote: Ganado Bovino. Vacas importadas y nacidas en Todos Santos	1.101.000.—
6º. Lote: Ganado Bovino. Vaquillas nacidas en Todos Santos y Río Grande	413.000.—
7º. Lote: Ganado Bovino. Toros y novillos nacidos en Todos Santos y Río Grande	308.500.—
8º. Lote: Ganado Bovino. Terneros nacidos en Rio Grande el año 1975	68.500.—
	$b. 4.794.600.—

Los interesados en dicho remate pueden ocurrir el día y hora señalados al Hall de base fijada, conforme a ley.
Mayores informaciones y detalles pueden solicitarse a la División de Proyecto de la Corporación Boliviana de Fomento, situado en la Av. Camacho esquina Bueno, edificio "La Urbana", 4º piso -La Paz.

La Paz, enero de 1976.

Lic. Hugo Salazar Salmón
SUBCONTRALOR GENERAL DE LA REPUBLICA
Gral. de Brig. Antonio Rojas Montalvo
GERENTE GENERAL DE CBF

Lic. Angel Tárraga Rodas
DIRECTOR DE CONTROL DE BIENES DEL ESTADO

Congoleo

* Hermosos colores
* Variados colores
* Distintos tamaños

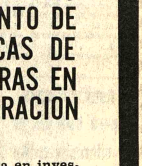

Macdonald & Co. (Bolivia) S.A.

Ventas: Juan de la Riva esq. Loayza -La Paz
Sucs. ORURO, COCHABAMBA, SANTA CRUZ, POTOSI, SUCRE, TARIJA.

SERVICIO Eutectic SERVICIO

INSTITUTO EUTECTIC PARA EL ADELANTO DE LAS TECNICAS DE SOLDADURAS EN MANTENIMIENTO Y REPARACION

EUTECTIC-CASTOLIN la organización mundial pionera en investigación y desarrollo de aleaciones para soldar al servicio de la Industria Boliviana a través de nuestros Cursos de Capacitación en su propia planta o en nuestro Instituto Técnico. Usted encontrará una solución para reducir sus costos de reparación y mantenimiento.

LIDER EN INVESTIGACION
LIDER EN SERVICIO
EUTECTIC Castolin
LIDER MUNDIAL
EN SOLDADURA DE MANTENIMIENTO
FABRICACION EN 32 PAISES

CONSULTE PROGRAMAS DE ENTRENAMIENTO EN LAS OFICINAS DE NUESTRO DEPARTAMENTO TECNICO

HANSA Ltda. La firma boliviana de su confianza con mas de 65 años al servicio del país
DEPTO. TECNICO Tels. 42836 · 55219 · 53661
Sucursales: COCHABAMBA-ORURO-POTOSI-SANTA CRUZ-SUCRE-TARIJA-VILLAZON-TUPIZA

BAMIN duplicó su capital para obtener mayores financiamientos

El Banco Minero de Bolivia duplicó su capital de operaciones a $b. 112.000.000.-, suma que posibilitará la obtención de mayores financiamientos externos para el sector minero, según informó ayer el Gerente de esa entidad, Hugo Uriona.

Esa autoridad expresó a la prensa que la situación de la minería, durante la gestión de 1975, puede ser calificada de negativa por los bajos precios de los minerales en el mercado internacional.

Por esa razón explicó las utilidades obtenidas por el Banco Minero en el segundo semestre de 1975, fueron inferiores con relación a las obtenidas en el primero.

En el primer semestre, esa entidad logró una utilidad líquida de aproximadamente tres millones de pesos; mientras que en el segundo semestre se obtuvo 1.547.000 pesos.

RESERVAS

El Gerente General del Banco Minero dijo que las reservas anteriores de la entidad alcanzaban a la suma de 50.000.000 pesos, monto considerado pequeño para las operaciones que cubre como entidad bancaria de fomento.

Señaló que para la presente gestión, las reservas del Banco han sido incrementadas a un total de 112.000.000 pesos, incluyendo el capital, reserva extraordinaria y utilidades.

Este hecho fue subrayado por Hugo Uriona, ya que el Banco podrá obtener créditos externos por un valor equivalente a 10 veces su capital.

Dijo que por lo reducido del capital anterior, la entidad casi había cubierto su capacidad de endeudamiento con los financiamientos obtenidos.

CREDITOS

Los créditos obtenidos y canalizados por el Banco Minero se aproximan a los 25 millones de dólares, entre los que figuran el Crédito Rotativo del Banco Central, Banco Mundial, USAID, crédito soviético para maquinaria minera y el financiamiento otorgado por el Banco Sudamericano de Alemania Federal.

Gerente de BAMIN

Bajó nuevamente el precio del estaño

El precio del estaño bajó ayer a 2,80 dólares la libra fina en el mercado de Londres.

Los demás metales, registraron los siguientes precios:

Plomo, 0,15 dólares por libra fina.
Zinc, 0,30 dólares por libra fina
Cobre, 0,53 dólares por libra fina
Bismuto, 7.50 dólares por libra fina.
Cadmio, 1,82 dólares por libra fina.
Wolfran 36,86 dólares por U.M.F.
Antimonio, 20,00 dólares por U.M.F.
Plata, 3,95 dólares por onza troy
Oro, 126,00 dólares por onza troy

NUEVA YORK

- NUEVA YORK.- 23 (AP).-- Precios de hoy de metales no ferrosos:

Aluminio 0.41 centavos la libra, Nueva York
Antimonio, 1,60 dólares la libra, Nueva York
Cobre 63 5/8 centavos la libra, Connecticut
Plomo, 0,19 centavos la libra Nueva York.
Zinc 37 centavos la libra, San Luis
Estaño 3.1288 dólares la libra, Nueva York
Mercurio 120 dólares el frasco, Nueva York
Oro 126,25 dólares la onza. Nueva York.
Plata, 3.940 dólares la onza, Nueva York

Alemania ingresó al Banco Interamericano de Desarrollo

La República Federal de Alemania ingresó al Banco Interamericano de Desarrollo, según se informa en un boletín de la Embajada de ese país en Bolivia.

Alemania participará en el Banco Interamericano de Desarrollo con 162 millones de marcos, de esta suma abona en efectivo 27 millones y los restantes 135 millones de marcos con exclusivamente capital responsable para casos de créditos del BID.

La República Federal de Alemania coopera desde hace tiempo con el grupo del Banco Mundial, con el Banco Asiático el Desarrollo y con el Fondo Africano del Desarrollo.

Según informes del Ministerio Federal de Cooperación Económica, ha entrado en vigor, a principios de 1976, la "Ley de Convenio sobre el establecimiento del Banco Interamericano del Desarrollo". El ingreso surtirá todos sus efectos en cuanto otros siete países no americanos notifiquen sus respectivas participaciones.

GEOBOL utilizará la geofísica para las exploraciones mineras

El Servicio Geológico de Bolivia intensificará la exploración minera en el territorio, mediante la utilización de los métodos geofísicos, cuya aplicación en otros países arrojó resultados favorables, según informaron ayer autoridades de ese organismo.

La geofísica se aplicará especialmente en el Programa de Inventariación de la Minería Chica y la exploración de yacimientos auríferos de Apolo, en el norte de La Paz.

Los técnicos de GEOBOL explicaron que la geofísica es un sistema técnico-científico que consiste en el estudio del interior de la tierra en forma indirecta, por medio de métodos eléctricos, magnéticos, gravimétricos y sísmicos.

Con ese sistema es posible conocer la estructura del subsuelo sin necesidad de realizar perforaciones a profundidad, lo que permite ganar tiempo, ampliar el radio de operaciones y tener costos de investigación más bajos que los métodos conocidos.

EXPERTO CANADIENSE

El experto canadiense Harold O. Seigel, llegará al país la próxima semana con la finalidad de reactualizar los conocimientos sobre la Geofísica a los profesionales nacionales.

Informaron que Seigel es Presidente de la empresa Scientre Ltda., de Canadá, cuya principal actividad es la exploración minera por medio de la geofísica. También fabrica equipos e instrumentos para esos trabajos, que en la actualidad son utilizados por COMIBOL y GEOBOL.

Durante su permanencia en el país, el experto canadiense se reunirá con representantes de COBOEN, COMIBOL y Corporación de Desarrollo de las Fuerzas Armadas de la Nación.

Dictará una conferencia auspiciada por el Servicio Geológico en la Academia Nacional de Ciencias.

UNIROYAL

Gobierno dispuso rebaja del 20 % en materiales escolares

El Ministerio de Industria y Comercio, luego de sostener conversaciones con representantes de empresas industriales y comerciales que se dedican a la fabricación y comercialización de artículos escolares, ha logrado una rebaja en los precios de estos artículos, por lo menos en un veinte por ciento.

A través de la Resolución Ministerial No. 16.135-76, el Ministerio de Industria hace conocer en detalle los precios que regirán en el presente año para la venta de útiles escolares. El texto completo de la dicada resolución ministerial está publicada en la página 15 de este misma edición.

En la Resolución Ministerial se afirma: "Los materiales escolares, comprendiendo los útiles y textos escolares propiamente dichos, deben merecer de parte del Supremo Gobierno, una atención preferente con el señalamiento de los precios a los que debe estar sometida su venta al público".

En otra determinación de ese ministerio, se informa a los padres de familia sobre la lista de materiales escolares considerados como indispensables para el presente año escolar.

Se advierte que los precios fijados no deben ser alterados y las autoridades correspondientes sancionarán a las personas que no se atengan a esta disposición.

Pronóstico del tiempo

- ESTADO GENERAL DEL TIEMPO EN BOLIVIA.- BENI, PANDO Y NORTE DE LA PAZ.- Presentaron tiempo bueno y caluroso con cielos nublados a cubiertos, chubascos de lluvia, ascenso de temperaturas, vientos débiles de dirección Sud-Este.

ALTIPLANO Y VALLES.- Reinó buen tiempo con chubascos débiles en horas de la mañana, cielos nublados a poco nubosos, ligero ascenso de temperaturas, vientos débiles de dirección Este, Sud-Este.

La temperatura extrema se registró en Charaña con 3.0 grados y la temperatura máxima extrema Camiri, Yacuiba y Santa Ana de Yacuma con 33.0 grados.

CIUDAD DE LA PAZ.-- Presentará cielo cubierto a nublado, chubascos de lluvia, ligero ascenso de temperatura, vientos leves de dirección Este.

TEMPERATURA MAXIMA PRONOSTICADA DE 17.00 GRADOS.

TEMPERATURA MINIMA PRONOSTICADA DE 7.0 GRADOS.

- EL ALTO DE LA PAZ.- Temperatura Máxima Pronosticada de 14.0 grados.

Temperatura Mínima Pronosticada de 3.0 Grados.

BENI, PANDO Y NORTE DE LA PAZ.-- Presentarán cielos nublados, poco cambio de temperaturas, vientos del Sud-Este rotando al Norte. ALTIPLANO Y VALLES.- Presentarán cielos cubiertos a nublados ocasionalmente poco nubosos, chubascos de lluvia, ligero ascenso de temperaturas, vientos débiles del Norte y Nor-Este. - RESTO DEL PAIS.-- Continuará tiempo bueno y caluroso con cielos despejados a poco nubosos, poco cambio de temperaturas, vientos débiles a moderados de dirección Norte y Nor-Oeste.

EN EL EXTERIOR.-- Buenos Aires, nublado y templado; Lima, soleado y templado; Cáracas, soleado y templado; Río de Janeiro, nublado y caluroso; México, cielo despejado y frío; Nueva York, nublado y frío; Madrid, cielo despejado y frío; Roma, nublado y frío; París, lluvioso y frío y Londres, nublado y frío.

Autorizaciones para servicio de micros y trufis

La Sección de Servicios Públicos de la Dirección General de Tránsito informó ayer a PRESENCIA que se autorizó oficialmente que los micros de transporte urbano en La Paz pueden llevar hasta dos pasajeros de pie, en cambio, los trufis pueden transportar hasta cuatro personas en el asiento posterior.

Dicha autorización fue solicitada por los conductores de estos servicios públicos, para compensar el alza en los precios de los carburantes.

La información fue solicitada a la Comisaría de Tránsito en vista de las numerosas denuncias de los usuarios de vehículos que realizan el recorrido a Obrajes y Calacoto.

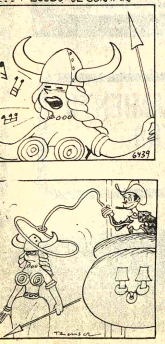

Confederación Latinoamericana de Religiosos se reunirá en Caracas

Entre el 8 y el 15 de febrero próximo se reunirá en Caracas la IV Asamblea General de la CLAR, Confederación Latinoamericana de Religiosos.

El tema central de la agenda de trabajo para esa reunión versará sobre la vida religiosa en la Iglesia de América Latina. En la oportunidad se elegirá a la nueva Junta Directiva de la CLAR, máximo organismo de los católicos de América Latina.

Por razones de método, la Asamblea se realizará en cuatro etapas: Introducción, Realidad, Reflexión, y Compromiso. En el curso de las últimas sesiones será presentado el Plan Global de la CLAR, junto con un estudio de dicho Plan de acuerdo con las regiones de cada país.

La Confederación Latinoamericana de Religiosos se reune cada tres años en Asamblea General. Al presente se encuentra dirigida por el P. Carlos Palmés, S.J., quien presidirá también la IV Asamblea de Venezuela. Como Coordinador General estará el P. Luis E. Patiño OFM.

DELEGACION BOLIVIANA

Bolivia estará representada en la IV Asamblea de la CLAR por los siguientes religiosos: Hno. Jaime Calderón, Presidente de la Conferencia de Religiosos de Bolivia; P. Víctor Blajot, S.J., Secretario Ejecutivo; P. Eduardo Hammerlink, Provincial de los Agustinos en Bolivia y, finalmente, la Madre María Teresa Pavia, Presidenta de la Conferencia Nacional de Religiosas del país.

Franciscanos OFM de Nueva York trabajan en Bolivia desde 1957

Desde 1957, la Provincia Franciscana del Santísimo Nombre de Nueva York, trabaja en Bolivia en obras de catequesis, enseñanza laica, desarrollo de la comunidad, oficios, atención médica y en actividades cooperativistas.

La primera etapa de la labor desplegada en nuestro país tuvo como sede El Alto de La Paz, en la parroquia franciscana Santa María de los Angeles, y la Prelatura de Coroico, capital de Nor Yungas del Departamento de La Paz.

Después, la acción de los padres de la Provincia del Santísimo Nombre de Nueva York se extendió en Bolivia a las localidades de Caranavi, Apolo, Sorata y, finalmente, Cochabamba.

En Coroico se instituyó la Prelatura de ese nombre a cargo, desde hace muchos años, de Monseñor Tomás Manning; O.F.M.

NOMBRAMIENTO RECIENTE

El R.P: Fidel Mckee O.F.M., ha sido recién elegido Superior de los Padres Franciscanos de Nueva York en Bolivia. Hasta el día de su nombramiento trabajaba como Consejero en el Convento de San Francisco de Cochabamba donde continúa actualmente.

El Padre Mckee vino a Bolivia por primera vez en 1969 como estudiante y regresó a los Estados Unidos donde se ordenó sacerdote en Washington, D.C., en 1971. En el mismo año volvió a Bolivia para trabajar en la Parroquia Santa María Magdalena de Sorata, capital de Larecaja.

En 1973 fue nombrado Coordinador del Equipo de Formación por el Consejo de la Federación Franciscana de Bolivia, y destinado desde entonces a la ciudad de Cochabamba.

TRABAJOS

La Provincia franciscana del Santísimo Nombre en Bolivia tiene como labor fundamental catequisar a la población rural. Para cumplir esa tarea ha puesto en marcha varias escuelas como en Sorata, Apolo, El Alto. Sus parroquias en ese punto, Caranavi, Coroico, Sorata y Apolo, despliegan permanente actividad.

Paralelamente, desarrollan labores de enseñanza comunal en áreas netamente rurales a la par que imparten instrucción religiosa.

En la Parroquia de Santa María de los Angeles, en El Alto de La Paz, los padres franciscanos no se limitan a actividades exclusivamente religiosas. Sostienen un servicio sanitario atendido por médicos, quienes periódicamente, ofrecen charlas sobre higiene, normas sanitarias, moral sexual y otros temas de interés permanente.

El Hermano Pascual Gallegher tiene a su cargo una Cooperativa de Ahorro, Crédito y Consumo, organizada y dirigida por él.

Además en la parroquia de El Alto se ejecutan labores relacionadas con la enseñanza o práctica de técnicos medios; preparan a obreros desocupados para que obtengan algunos oficios como plomería, encofrado, albañilería, electricidad y otros, en vinculación con una organización especialmente creada para estos fines como es FOMO.

Mineros de Siglo XX decretaron un paro

SIGLO XX, 23 (PRESENCIA).- Los trabajadores mineros de este distrito decretaron un paro de labores de 24 horas, como medida de solidaridad con los trabajadores de la Fábrica de Calzados Manaco, que fueron despedidos de su fuente de trabajo.

La decisión de los mineros fue adoptada durante una asamblea general en la que participaron casi todos los trabajadores y que tuvo como objetivo fundamental conocer el informe presentado por el dirigente de la Federación Sindical de Trabajadores Mineros de Bolivia, Victor López, con relación al último ampliado nacional que tuvo como sede la ciudad de La Paz.

Murieron los 6 ocupantes del avión Cessna accidentado cerca de Corani

Cochabamba, 23 (PRESENCIA).- Los seis ocupantes del avión Cessna, matrícula CP-898, accidentado el martes pasado, resultaron muertos, según se comprobó luego de haber sido localizados los restos del aparato ayer a las 7.00 horas en las proximidades de la represa de Corani.

El avión que pertenecía a una entidad religiosa, fue localizado a aproximadamente 10 kilómetros al este de la nombrada represa, en una zona boscosa, en dirección al Chapare.

EN LA PAZ

Los informes de Cochabamba coinciden con los que hizo conocer en La Paz la Dirección de Aeronáutica Civil, en sentido de que helicópteros de la Fuerza Aérea lograron la ubicación. Los pilotos informaron que el aparato estaba totalmente destrozado y que no habían señales de sobrevivientes.

Se movilizaron brigadas de socorro al lugar del accidente, entre los que se incluía a personal especializado en investigaciones de accidentes de la Dirección de Aeronáutica Civil. Se espera que hoy sean trasladados a Cochabamba los restos de las personas fallecidas.

El director de esta entidad, Tcnl. René Guzmán, no hizo ninguna conjetura sobre las posibles causas de este accidente, esperará que los comisionados de su oficina hagan conocer su informe. Pero dijo que el día del accidente no eran buenas las condiciones atmosféricas, razón por la que se supone pudo haber un choque debido a la escasa visibilidad en la zona.

Este accidente es el segundo en su género que se registra en lo que va del año y a escasos dos días del anterior. El primero se produjo en las proximidades de San Borja, cuando un avión Curtis bimotor, matrícula 573, se estrelló, al parecer por fallas mecánicas, a poco de haber decolado. Dejó como saldo siete muertos y tres heridos.

Ese avión se dirigía a Santa Ana de Yacuma. En cambio el Cessna de la Cruzada de Literatura a cada Hogar se dirigía de Santa Ana de Yacuma a Cochabamba piloteado por Henry Redike, de nacionalidad norteamericana y con los siguientes pasajeros pertenecientes a la entidad religiosa antes nombrada: Rómulo Cholima, Mary de Cholima, Walter Gruel, Ernesto Ibáñez, y Jorge Nacif. Este último, conocido ganadero de Santa Ana.

Más de 30 heridos en un accidente

Más de 30 personas resultaron heridas a raíz del vuelco de un colectivo que venía de la población de Desaguadero.

De acuerdo a la información proporcionada por la Comisaría de Tránsito, el vuelco se produjo ayer a la altura del lugar denominado Llocollocoma.

El colectivo con placa No. 1-5346 del servicio interprovincial, conducido por el chofer Rolando Casas, con brevet profesional No. [illegible] sufrió un vuelco y como consecuencia del accidente resultaron heridos 38 pasajeros.

Los heridos fueron auxiliados por personas que se encontraban a La Paz en varios vehículos y atendidos en la Asistencia Pública. Los de mayor gravedad fueron trasladados al Hospital de Clínicas.

Sin embargo, las autoridades de Tránsito de acuerdo a las informaciones que llegaron indicaron que los heridos no revisten gravedad.

Por otra parte, informaron que el conductor del colectivo se dió a la fuga y el departamento de investigaciones ha iniciado su búsqueda. Mañana enviará una comisión especial para establecer las causas del accidente.

Planta lechera de Tarija será concluida este año

Autoridades de la Corporación Boliviana de Fomento informaron que este año serán concluidos los trabajos de instalación de la planta lechera en la ciudad de Tarija.

De acuerdo a la información, la producción industrial de la planta se iniciará a fines del presente año.

Las autoridades de la CBF explicaron que la instalación de la planta de leche en Tarija, forma parte del plan lechero elaborado por la entidad, dentro de la política del Supremo Gobierno para fomentar el consumo de alimento en la población y incrementar el índice de consumo que es muy bajo.

El plan de fomento lechero de la CBF contempla también la instalación de plantas productoras de leche en los departamentos de Chuquisaca y Santa Cruz, cuyos trabajos están bastante adelantados y, de acuerdo a lo programado, podrían entrar en funcionamiento los primeros meses del año 1977.

La planta lechera de Tarija tendrá capacidad de 40.000 litros de leche fluída diarios, además de subproductos como ser yogurt, tequilla, leche en polvo y otros derivados.

La producción de leche de la planta de Tarija estará destinada al consumo de la región y del país.

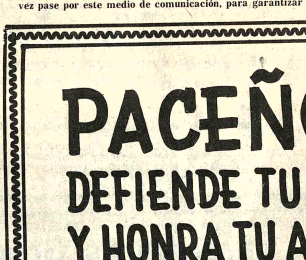

- INSTALACION.-- Ingenieros militares y personal especializado del Comando de Ingeniería del Ejército, montaron ayer en La Paz el llamado "puente Bayley" sobre el río Choqueyapu, a la altura de la Calle 16. El citado puente fue instalado temporalmente a pedido de la Alcaldía, para no interrumpir el tráfico entre Obrajes y la zona de Seguencoma. El puente tiene una dimensión de 15.24 metros de largo y una capacidad de soporte de 20 toneladas . Se recomendó que sólo un vehículo a la vez pase por este medio de comunicación, para garantizar la estabilidad del mismo.

PACEÑO:
DEFIENDE TU TRADICION
Y HONRA TU ARTESANIA PURA...

ACUDE A LA FERIA DE ALASITA
Y COMPRA LOS TRABAJOS DE AUTENTICA ARTESANIA. NO FAVOREZCAS EL CONTRABANDO NEGRO Y LOS ARTICULOS FORANEOS.
¡Ayúdanos en la Batalla de Defensa de la Dignidad de nuestra Clase Artesanal!
ALCALDIA MUNICIPAL

Hotel Libertador

El Hotel Libertador se complace en dar la bienvenida a su distinguido huésped el Sr. Dr. Alfredo Franco Guachalla, Embajador de Bolivia en la República de Venezuela, deseándole una grata permanencia en el país.

El Gabinete aprobó ayer la nueva Ley de Inmigración

Desde la fecha el país contará con un instrumento jurídico destinado a atraer recursos humanos del exterior con el objetivo primordial de crear e impulsar proyectos de colonización. Tal el sentido de la Ley de Inmigración que el gabinete ministerial aprobó ayer.

La ley establece la creación de un Consejo Nacional de Inmigración que deberá estudiar y preparar planes y programas de inmigración, en coordinación directa con los organismos especializados nacionales, internacionales y privados. Mientras éste se organice, el Subsecretario de Inmigración-que es Presidente nato del Consejo-estará a cargo de la ejecución de la política elaborada.

Los consulados en el exterior, previo acuerdo con la Cancillería, actuarán como agencias de promoción inmigratoria. Esto significa que deberán prestar a los interesados las informaciones que requieran, de acuerdo a publicaciones que efectuará el Consejo.

La ley reconoce tres sistemas de inmigración: el espontáneo o sea aquel que permite el ingreso de personas extranjeras por su propia iniciativa; el orientado, que es el que propicia la entrada de personas, núcleos familiares o contingentes de inmigrantes, previa planificación y delimitación del área de colonización; el selectivo que es el que procura el asentamiento de profesionales en general, técnicos medios y mano de obra.

El decreto establece además las obligaciones, derechos y otras disposiciones transitorias, a los que deberá sujetarse el inmigrante.

Guido Strauss, Subsecretario de Inmigración, explicó por su parte, que el Consejo podrá proponer la ubicación de áreas geográficas para su empleo en programas de colonización con inmigrantes. Agregó que con el nuevo instrumento jurídico "el país podrá auspiciar una veraz y realista política migratoria y atraer fuertes contingentes de inmigrantes extranjeros".

Gral. Banzer Suárez
Se recupera el tiempo perdido para lograr una salida soberana al mar

El Presidente de la República Gral. Hugo Banzer Suárez, durante una reunión sostenida con representantes de las juntas vecinales de La Paz, dijo que se está recuperando el tiempo perdido en 96 años para lograr una salida soberana al mar.

Al rememorar la actuación de Bolivia en el ámbito internacional, sobre todo la realizada en la sede de las Naciones Unidas, dijo que hablando con lenguaje claro y sincero se denunció ante el mundo que Bolivia debe tener una salida libre y soberana a las costas del Pacífico.

"Durante 96 años hemos perdido el tiempo y ahora estamos recuperándolo habiendo iniciado una política internacional práctica y realista a través de la acción directa", afirmó el Gral. Banzer Suárez.

Manifestó que cuando asumió la Presidencia de la República, la causa marítima estaba adormecida debido a que los gobiernos anteriores no se preocuparon o no tuvieron la oportunidad en encarar con valentía el problema.

Dijo que desde esa fecha se ha trabajado permanentemente pensando en la necesidad de lograr una salida al mar y la prueba de ello es que se han tomado contacto con todos los países sudamericanos para hacer conocer que Bolivia todavía se encuentra asfixiada entre sus montañas.

El Gral. Banzer señaló que "debo decirles que no fuimos a quejarnos de una guerra injusta o de un tratado que se nos impuso; lo hicimos para recordar a todos los pueblos hermanos que una salida al mar ha dejado de ser un anhelo o una mera aspiración para convertirse en una necesidad vital".

LA REUNION

La reunión del Presidente de la República con más de 100 representantes de juntas vecinales, se llevó a cabo en el Palacio de Gobierno. En la oportunidad los representantes le expresaron su respaldo a la política internacional que sustenta el gobierno y especialmente las negociaciones que se vienen realizando con Chile para lograr una salida soberana al mar.

El Alcalde Mario Mercado Vaca Guzmán que acompañó a las delegaciones de juntas vecinales, manifestó que "más de un millón de personas que habitan la ciudad, están conscientes de que la patriótica labor del gobierno debe ser respaldada por toda la ciudadanía".

Por su parte, el presidente de la Federación de Juntas Vecinales de La Paz, hizo entrega al Gral. Banzer de un documento en el cual expresan el deseo de la ciudadanía paceña de coadyuvar a la causa marítima.

La Secretaría General de FEJUVE, Bertha Sánchez, manifestó que "las mujeres de las juntas vecinales estamos como estuvieron durante la guerra de la Independencia, del Pacífico, del Acre y del Chaco, de pie otra vez y firmes para respaldar la actual gestión diplomática del gobierno para conseguir un puerto propio y soberano en el Pacífico".

EL PRESIDENTE

El Gral. Banzer Suárez, a tiempo de agradecer las muestras de apoyo a la política internacional y negociaciones con Chile, dijo que el hecho constituye un reconocimiento al interés que tienen los paceños en torno al problema de la mediterraneidad y que están identificados con el nacionalismo y la bolivianidad.

CON RESPONSABILIDAD

Por otra parte, dijo que "el gobierno de las Fuerzas Armadas de la Nación, actuará con la máxima responsabilidad y patriotismo en lo que concierne a la segunda fase de las negociaciones con Chile, en busca de una solución satisfactoria al problema de la mediterraneidad".

El Gral. Banzer sostuvo que "el gobierno continuará luchando para lograr el gran objetivo nacional", señalando que "no se puede convertir al país en más pobre de lo que es o en más dependiente; cualquier solución que pueda encontrarse se hará, pensando fundamentalmente en los sagrados intereses de la Nación".

Finalmente, el Jefe de Estado, censuró la actitud de algunos bolivianos que expresan su rechazo a todo cuanto se viene haciendo por la Patria, señalando que son muy pocos "y parece que hubieran nacido con el signo negativo".

FERIA DE ALASITA.- Hoy al mediodía será inaugurada con un acto especial la tradici de Alasita; a la apertura oficial fue invitado el Presidente de la República. Durante una "Ekeko" será el personaje central de esta manifestación popular que se caracteriza por su diminutos objetos artesanales. Miles de personas comprarán hoy al mediodía -según lo a tradición- las miniaturas que representan sus deseos y que de algún modo esperan se con realidad. La Feria de Alasita tendrá como escenario este año la ex-Aduana y las calles ac

Continúa sin solución el problema de trabajadores de fábrica Manaco

Fueron destituidos dos coordinadores laborales

El caso de los trabajadores de la fábrica Manaco se mantuvo ayer sin solución, mientras que informes provenientes de Cochabamba daban cuenta de la decisión del Ministro de Trabajo de relevar a los coordinadores laborales de ese centro fabril, Severino Meneses y Juvenal Guzmán. En la Paz se registraron pronunciamientos de disconformidad por los despidos masivos calificados como "masacre blanca" y por el "incumplimiento de normas legales básicas".

Se supo que ayer llegó a ésta una delegación de trabajadores de Manaco para discutir con las autoridades del Ministerio del Trabajo formas de solución al problema, que se prolonga por 11 días y que determinó que los empresarios de esa industria procedieron al despido masivo de 620 trabajadores.

Los despidos se produjeron al haberse vencido el plazo que dieron las autoridades del gobierno para que los trabajadores reanuden su labor, quienes decidieron continuar la huelga hasta que se atiendan sus pedidos sobre formas de trabajo, atención médica y de pago de salarios.

No fue posible obtener informaciones oficiales sobre el asunto, salvo las de Cochabamba en sentido de que el Presidente de esa ciudad dijo que la raíz del conflicto entre los trabajadores de Manaco se debe "a pequeños grupos extremistas que intentan perturbar la paz y tranquilidad", por lo que ha instruido proceder con energía".

Opinó que la prensa "debe manejarse con responsabilidad y comprender que hay buen propósito de solución al problema debido a la buena disposición de la empresa Manaco".

PRONUNCIAMIENTOS

La coordinadores laborales de la Federación Fabril de La Paz en documento emitido ayer señalan que se encuentran preocupados por la situación y piden "respetuosamente al gobierno que, por intermedio del Ministerio del Trabajo, deje sin efecto las medidas adoptadas y que autorice la reanudación de las actividades en la fábrica Manaco con el personal antiguo".

El documento de los coordinadores de la Confederación General de Trabajadores Fabriles de Bolivia expresa que "cumpliendo una de las específicas funciones asignadas por el gobierno, cual es la de salir en defensa de la estabilidad de los obreros fabriles en sus puestos de trabajo, declaramos nuestra más franca disconformidad con tan drásticas medidas, porque ello significa lisa y llanamente una masacre blanca".

Respaldan las reclamaciones hechas por los trabajadores de la fábrica Manaco por considerarlas justas, en tanto que consideran que la oposición de la empresa a satisfacerlas ha sido la causante del problema.

Otro párrafo del documento dice: "Al procederse el retiro masivo de la totalidad de los trabajadores de ese centro industrial se está vulnerando el Decreto Supremo No. 09190 de 20 de abril de 1970, el que, de acuerdo a lo expresado por el Gobierno en su publicación del 29 de agosto de 1974, se encuentra en plena vigencia. (Dicho Decreto se refiere a la inamovilidad de los trabajadores en sus respectivos centros de trabajo).

Se deja constancia de que la medida de los despidos y negación de los derechos de los trabajadores de Manaco, además de no merecer los intereses empresariales, "constituirá un funesto antecedente para todos los trabajadores fabriles".

EN BUSCA DE TRABAJO.- Numerosas personas son vistas en la foto cuando fueron a la sede de la fábrica Manaco de Cochabamba en busca de trabajo, al haberse hecho público el despido masivo de los trabajadores de ese centro industrial al no haber acatado una conminatoria para reanudar labores.

Ministro Natusch Busch destacó deseo de progreso de campesinos

(Donald Zavala Enviado Especial)

El Ministro de Asuntos Campesinos y Agropecuarios ponderó el esfuerzo de los campesinos de Tarija, para que el programa de Desarrollo de Comunidades realice nuevas obras, entre ellas, postas sanitarias, hospitales, escuelas, canales de riego, caminos de acceso, servicio de agua potable y luz eléctrica, que requieren las comunidades rurales del país. Este programa se financia con el aporte de los campesinos y Desarrollo de la Comunidad, en partes iguales.

En las diferentes obras inauguradas en Tarija, el Ministro Alberto Natusch Busch puso de relieve el deseo de los campesinos del país, por superar sus condiciones de vida y contar, al igual que las zonas urbanas, con los servicios vitales para la atención de sus pobladores. Dijo que el programa de Desarrollo de la Comunidad, dirigido por el Cnl. (r) Gustavo Ramírez estará permanentemente al servicio de los campesinos aun en los confines más recónditos de la Patria. Señaló que el gobierno ha depositado su confianza en Desarrollo de la Comunidad para mejorar las condiciones sociales y económicas de los campesinos, que hoy recurren conscientemente a esta entidad para solucionar los problemas que les aquejan.

RECORRIDO EN TARIJA

El Ministro de Asuntos Campesinos y Agropecuarios el Cnl. (r) Armando Ichazo Prefecto de Tarija, el Cnl. Gustavo Ramírez, Cimar Ruiz Director Regional de Desarrollo de la Comunidad, el Director Regional Agropecuario y otras autoridades realizaron un recorrido por varias áreas rurales de Tarija, e inauguraron una escuela modelo en la zona de "Caiza J" y un Hospital de la zona de Itáu.

El núcleo escolar de "Caiza J" consta de seis aulas, dependencias para la secretaría y dirección, mobiliario completo. Esta comunidad campesina está ubicada a 40 kilómetros entre el camino Yacuiba-Villamontes. Durante la Guerra del Chaco "Caiza J" fue el centro neurálgico de comunicaciones del Ejército boliviano. El costo del núcleo escolar fue de 480.000 pesos bolivianos, con aportes parejos de campesinos y Desarrollo de la Comunidad.

El acto inaugural fue amenizado con números de música y canto que presentaron alumnos y pobladores de la comunidad. Pronunciaron discursos el Presidente del Comité Pro-Construcción y el Director del Colegio, quienes expresaron que era difícil señalar la forma cómo se gestó esta obra que llenaba una sentida necesidad de la zona, debido a que mayor es el número de niños que demandan escuelas para su educación.

Añadieron que los campesinos del lugar eran pobres, pero con un alto espíritu de trabajo y que con estos servicios deseaban superar su nivel educativo. En la ocasión pidieron la urbanización del nuevo pueblo de "Caiza J" y la dotación de servicios como agua potable, energía eléctrica y de televisión boliviana, porque en esa zona solamente se aprecia la televisión argentina. El Cnl. Ichazo señaló que el propósito del gobierno con la construcción de estas obras es alcanzar rápidamente la integración nacional. Indicó que el pueblo chaqueño de "Caiza J" es el más patriótica de Bolivia, por cuanto así lo había demostrado en la guerra del Chaco. Finalmente habló el Ministro Natusch Busch.

En Itáu durante la entrega del Hospital con diez camas se realizó un programa similar. Itáu pertenece a la Provincia Gran Chaco, está ubicado a 200 kilómetros del camino troncal a Yacuiba. El costo de la obra fue de $b. 134.654.12. Próxima a la frontera con el Paraguay esta comunidad de 2.000 pobladores, solicitó luz eléctrica, agua potable, construcción de una iglesia y otras necesidades.

El Ministro Natusch expresó que entregaba la obra por encargo del Presidente Banzer y que su construcción demostraba el esfuerzo común de gobierno y campesinos para llenar una necesidad como era la dotación de un hospital. Indicó que el gobierno dará a los campesinos de esas alejadas zonas asistencia técnica en agricultura y prometió una clínica dental con material quirúrgico completo.

El Ministro y su comitiva también visitaron Entre Ríos, El Palmar, Caraparí, se reunió con las principales autoridades y recibió numerosas peticiones y quejas contra algunos funcionarios de Reforma Agraria y del Banco Agrícola. Prometió atender estos reclamos con la mayor celeridad posible y donó calaminas, cemento y otros materiales para obras que serán ejecutadas en el campo rural.

En Charagua el Ministro Natusch Busch dio instrucciones al Padre Nery para que asuma la responsabilidad en la administración de un tractor, destinado a los trabajos agrícolas del lugar.

Está en análisis un posible aumento de precio de cemento

Técnicos del Ministerio de Vivienda y Urbanismo realizan estudios para determinar la elevación del precio del cemento, de acuerdo a una petición que fue formulada por representantes de las tres fábricas que funcionan en el país.

Como se informó, representantes de las fábricas dirigieron al Gobierno un memorial solicitando un nuevo precio para el cemento en vista de que se ha elevado el costo de producción a raíz del alza de carburantes. Los fabricantes, luego de fundamentar su posición, sostienen que solamente con una elevación del treinta por ciento podrán continuar la producción de cemento.

Gobierno autorizó la exportación de 15 mil ton. de arroz

El Gobierno autorizó ayer al Ministerio de Industria y Comercio la exportación de quince mil toneladas de arroz. La Secretaría General de Prensa e Informaciones al hacer conocer esta decisión, observa que es la primera vez que el país venderá a mercados del exterior un volumen de esta magnitud del producto, señalando como excedente de la producción nacional estimada, en treinta mil toneladas.

La autorización del volumen de exportación de arroz fue aprobada en la reunión de Gabinete cumplida ayer entre Hs. 14.30 y Hs. 20.45.

Una parte de la sesión fue dedicada a analizar los informes prestados por los Ministros del Interior, de Trabajo y de Educación sobre el problema de los trabajadores de la Fábrica de calzados Manaco y la actitud de grupos universitarios; aspectos sobre los que se proporcionó detalles en una conferencia de prensa cumplida en el Ministerio del Interior a Hs. 21.30, referidos en otra crónica de esta misma edición.

En el resumen informativo entregado por la Secretaría General de Prensa e Informaciones sobre las disposiciones aprobadas en la reunión de Gabinete se incluyen también los siguientes puntos:

"A iniciativa del señor Ministro de Minas, el Gabinete aprobó la exploración del sudoeste del país, mediante el sistema de satélite Erts y computadoras, a fin de establecer las reservas mineralógicas en esa zona, por los métodos científicos más avanzados de la ciencia y la tecnología actual.

Aprobó también un Decreto Supremo prolongando hasta el 30 de junio del presente año, el plazo para la importación libre de todos los impuestos y derechos arancelarios de artículos alimenticios. Queda también prohibida la importación de arroz.

Se aprobó luego un Decreto Supremo prohibiendo la importación de aceite comestible, ya que después de una amplia información del Ministro de Industria se llegó a evidenciar que el país ha conseguido el autoabastecimiento de este producto.

Finalmente se aprobó un Decreto Supremo autorizando al Comité de Obras Públicas de Santa Cruz la construcción de un edificio propio".

Son transitables los caminos principales de red nacional

La red troncal de caminos que une a las principales poblaciones se encuentra en buenas condiciones de transitabilidad, según el Ing. Domingo Márquez, Subjefe del Departamento de Mantenimiento del Servicio Nacional de Caminos.

Esa autoridad ratificó que la intensidad de las lluvias ha obligado a redoblar los esfuerzos para mantener expedito el tráfico de vehículos.

Dijo que resulta una tarea difícil pero que se cumple en la mejor forma posible. Destacó la importancia que en estos casos juega la cooperación que pueden y deben brindar los usuarios mediante comprensión y prudencia.

La carretera La Paz-Oruro-Cochabamba-Santa Cruz no tiene problemas. Lo propio ocurre en el camino Oruro-Potosí-Camargo-Tarija-Bermejo, así como de Escayachi a Villazón, de Potosí a Sucre.

De Sucre a Camiri, de Sucre a Epizana, Tarija-Villamontes no se registran inconvenientes. En cambio, de Santa Cruz a Yacuiba se recomienda cuidado debido a los grandes sectores de arcilla y arena que pueden ocasionar percances.

Similar recomendación se ha hecho en el tránsito de Caranavi a Chulumani, donde frecuentemente se producen derrumbes que obligan a la paralización temporal del movimiento de vehículos.

Se explicó que el mantenimiento se hace mediante la dotación de maquinaria y de equipos de trabajadores en puntos estratégicos, que no demoran en llegar a los sitios de derrumbes u otras obstrucciones para proceder a los trabajos de limpieza.

CAMINOS DE LA PAZ

Las autoridades del Servicio Nacional de Caminos dieron a conocer una lista especificativa de la situación en que se encuentran los caminos del Departamento de La Paz.

Se hace notar que durante el tiempo de lluvias se ha prohibido el tránsito nocturno y se aconseja que los automóviles o camionetas menores a 3/4 de toneladas eviten transitar por los caminos de tierra, lo que vale también para caminos similares en otros distritos.

La mencionada lista del SNC es la siguiente:

SUD YUNGAS. Unduavi-Yolosa: Transitable con precaución en Sacramento y San Joaquín. Yolosa-Caranavi: Transitable con precaución en Chirqueño. Caranavi-Guanay: Transitable, con precaución en Yolosani. Caranavi-Puerto Linares: Transitable con precaución en Kms.

NOR YUNGAS. Unduavi-Transitable. Puente Villa: Transitable precaución en Km. 6 Pichu, Chacala, Kilasi. Puente Villa-Coripata: Transitable Villa-Coripata-Coro sitable con c Coquechaca-Cha Transitable con d Charoplaya-La Interrumpido por derrumbes.

ALTIPLANO. La Pa (Asfaltado): Buen diciones. La Pa (Asfaltado): Buen diciones. Patacamaya Interrumpido en Km tilla-Sapahaqui: Tran dificultad. Thola Transitable con dific Ayo-Caracato: Trans dificultad. Viacha Transitable. El Alt Transitable con dific tres de Vilaque. Huarina-Copacabana sitable. Huarina-A Escoma-Charazani: T con dificultad. A Sorata: Transitable ficultad. La Paz-Des Transitable. Aranj cia: Transitable. Taraco: Transitable Nazacara-Jesús de Transitable.

Los campesinos de Alto Beni piden mejoramiento de caminos

(ANF).- Campesinos y colonos de las comunidades indígenas asentadas en la regiones del Alto Beni, emitieron comunicados de protesta por la falta de atención en el mantenimiento de los caminos.

Las notas enviadas al Servicio Nacional de Caminos señalan la intervención de ese organismo en los trabajos de rehabilitación, principalmente en la ruta Chulumani-La Asunta, que sufrió serios deterioros por los derrumbes provocados por las lluvias de la semana anterior.

Las zonas de producción reclamadas, proveen al mercado de cítricos, café, bananos, yuca y otros tubérculos.

Dicha carretera vincula regiones altamente productivas con los centros de consumo, recorriendo la provincia Sud Yungas y con proyecciones de establecer una ruta hacia Cohabamba.

Por su parte, el Servicio Nacional de Caminos dijo que el sistema vial establecido en las provincias yungueñas de La Paz, en el momento, ofrecen inestabilidad por las condiciones del terreno. Sin embargo de ello se trabaja intensamente por mantener habilitadas ésas vías.

Recomendó que el tráfico debe realizarse con precauciones y adoptando riguroso ciudado en algunos sectores que ofrecen peligros de derrumbes.

En el caso de La Asunta se dijo que hay una interrupción por el exceso de precipitaciones pluviales, pero que sin embargo se está trabajando intensamente para lograr su rehabilitación.

EN ITAU.- El Ministro de Asuntos Campesinos, acompañado por el Prefecto de Tarija y el Director del Servicio Nacional de Desarrollo de la Comunidad, ingresa al pueblo de ITAU, para proceder a la inauguración del Hospital, dotado con diez camas y dependencias. Esta entrega fue motivo de júbilo de los campesinos del lugar, que con este nosocomio evitarán la moriandad infantil.

ESCUELA DE "CAIZA J" En pleno Chaco se encuentra ubicada la comunidad rural de "Caiza J", que durante la Guerra fue el centro vital de comunicaciones del Ejército. En este sitio se inauguró un núcleo escolar modelo. La fotografía permite apreciar la antigua escuela y la nueva construcción.

TECLES MANUALES

CAPACIDADES DESDE 1 HASTA 5 TONELADAS

• Diferentes modelos para trabajos leves, medios o pesados, de acuerdo con el tipo de carga y trabajo.

HANSA Ltda. La firma boliviana de su confianza con mas de 65 años al servicio del país

DEPTO. TECNICO Tels.42836 · 55219 · 53661

Sucursales: COCHABAMBA · ORURO · POTOSI · SANTA CRUZ · SUCRE · TARIJA · VILLAZON · TUPIZ

Presidente entregará Premio e Ensayo a Condarco Morales

El acto se cumplirá el martes 27 en Palacio de Gobierno

Ramiro Condarco Morales ibirá de manos del Presi- nte de la República el gundo Premio del Concurso Ensayo sobre la Fundación Bolivia.

La ceremonia se cumplirá el rtes próximo, a horas 12.00 el Salón de los Espejos del lacio de Gobierno. Asistirán embros del Jurado Cali- ador del certamen, in- ectuales, autoridades de bierno e invitados especiales. El concurso de Ensayo sobre Fundación de Bolivia - nominado Premio Presidente la República- fue convocado año pasado, como parte del ograma de celebración del quicentenario. Tenía como eto reunir a los más pres- iosos investigadores cionales para que mediante ensayo ofrezcan un orama claro y documentado de una fundamental etapa del proceso boliviano.

Ocho historiadores bolivianos enviaron sus trabajos al certamen. El Jurado calificador declaró desierto el Primer Premio y otorgó el Segundo al investigador Ramiro Condarco Morales.

El Jurado Calificador estuvo integrado por las siguientes personalidades: Oscar Cerruto, Presidente; Emilio Calatayud, Federico Nielsen Reyes, Mario Aguilar Zenteno, Teresa Gisbert de Mesa, Jorge Siles Salinas, Alberto Crespo Rodas, y Juan Siles Guevara.

El Jurado concedió el Segundo Premio a "Orígnes de la Nación Boliviana" de Ramiro Condarco Morales "por estimar que, en su aspecto formal, está escrito en una prosa de buena factura, con maduro uso de lenguaje, ideas originales y un estilo personal que refleja, además, un adecuado manejo de las técnicas de investigación histórica. En cuanto al fondo, la tesis planteada se desarrolla con rigor lógico y base bibliográfica suficiente, de la cual fluye que el proceso de formación de la nacionalidad boliviana se inicia con la Conquista y alcanza su culminación con la Independencia del poder español y la Fundación de la República".

PROGRAMA

El siguiente es el programa que se desarrollará al mediodía del martes 27 en el Salón de los Espejos del Palacio de Gobierno:

1. Entrega del Acta por el Presidente del Jurado Calificador, Oscar Cerruto.
2. Lectura del Acta por el Secretario del Jurado, Juan Siles Guevara.
3. Entrega del Premio Nacional por el Gral. Hugo Banzer Suárez, Presidente de la República.
4. Palabras de Ramiro Condarco Morales, Segundo Premio Nacional 1975.
5 Vino de Honor.

TIWANAKU ANDINO EN EL TEATRO MUNICIPAL.- La fotografía muestra a algunos danzarines de Tiwanaku Andino que presentó en el Teatro Municipal el espectáculo denominado "Bolivianísima". La exitosa temporada finalizó el jueves pasado.

Murió el cantante Paul Robeson

FILADELFIA, 23 (AP).- El tante operático Paul eson, que fascinó al público rnacional con su ex- rdinaria voz de bajo y pro- có conmoción en Nor- américa por sus vínculos con sia, murió hoy a los 77 años de d.

Robeson fue admitido a un pital de Filadelfia el 28 de iembre, tras sufrir un rame cerebral.

Durante más de una década beson vivió en Filadelfia con hermana, rehusó conceder revistas y sólo recibía visitas familiares y unos pocos amigos íntimos.

"Murió al mediodía de hoy", dijo un vocero del hospital.

Robeson, que era de la raza negra, censuró frecuentemente el racismo norteamericano y solía incluir en sus programas canciones de protesta y comentarios sobre las dificultades de sus hermanos de raza.

Robeson visitó con frecuencia la Unión Soviética, encomió su sistema social y admitió estar vinculado estrechamente con miembros del Partido Comunista de Estados Unidos.

Por estos y otros motivos similares, el Gobierno norteamericano revocó su pasaporte en 1950, en la época álgida de la guerra fría y de las investigaciones senatoriales sobre las actividades comunistas en Estados Unidos.

Robeson era hijo de un esclavo que escapó a los 15 años de una plantación en Carolina del Norte.

Sus actuaciones, particularmente interpretando el personaje de Otelo en la ópera del mismo nombre, le valieron renombre mundial.

ARTE Y CULTURA

Retorna el mundo imaginario del novelista Emilio Salgari

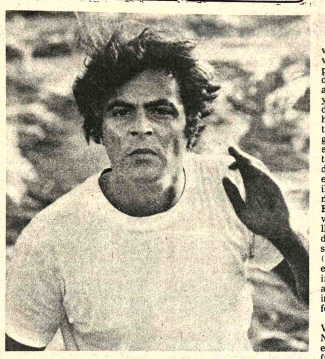

- El francés Emile Ajar que acaba de ganar el Premio Goncourt con su novela "La vie devant soi", la obra nuestra el cándido universo de un niño inmerso en la soledad del mundo.

ROMA, EN. 23 (IPS)- Reviven en estos días por la televisión italiana los apasionantes personajes del Salgari que, desde hace casi cien años alimentan los sueños de grandes y chicos. Parece realmente que, desde hace algunas semanas, se ha extendido en Italia una extraña epidemia: La "Salgarimania". Las editoriales están publicando a ritmo vertiginoso las novelas del desaparecido escritor veronés: ediciones de lujo, con fabulosas ilustraciones, junto a las más modestas ediciones económicas. El protagonista de la serie televisiva, el actor indio Rabir Bedi, llegó a Italia gracias a la oferta de viaje y estadía que le hizo el semanario "Sorrisi e canzoni" (Sonrisas y canciones), que vio en los ojos de Bedi una óptima inversión: la posibilidad de aumentar la tirada de la revista incluyéndolo en sus tapas y sus fotonovelas.

Emilio Salgari nació en Verona el 21 de agosto de 1862. No demasiado imponente de estatura, pero bien dotado físicamente, se inscribió en el Instituto Naval con la intención de ser capitán de rutas oceánicas. Pero su carrera se detuvo al segundo año. Después de un viaje por el Mar Adriático, a bordo de un buque mercante - en 1883, debutó como escritor en un periódico milanés: cuatro borradores reunidos bajo el título de "Los salvajes de la Melanesia". Siguieron más de 85 novelas y 130 relatos.

Una producción imposible si el autor no creyera en ella ciegamente. Pero Salgari creía. Durante años, entre vida imaginaria y vida real, trabajó para las más importantes editoriales de la época. Se suicidó el 22 de abril de 1911, en Turín.

Respecto a Salgari no sepuede hablar de un "boom" póstumo; durante su vida, algunas de sus novelas tenían tiradas astronómicas que superaban las de escritores como Edmundo de Amicis, Gabriel D'Annunzio, Giovanni Verga. Cuatro generaciones han seguido a sus héroes: Sandokan, Yañez, el Corsario Negro, Marianna.

Salgari gustaba y continúa gustando porque introduce a los niños en el mundo que ellos sienten, aventurero y fantástico, y gusta a los grandes porque cuenta una historia.

Esta es una de las razones que explican el redescubrimiento de este escritor por parte del director televisivo Sollima, y el amor del protagonista, del "Tigre de la Malasia", por Sandokan.

LLegado a Roma, el actor indio afirmó en el curso de un diálogo con la prensa que "naturalmente, entiendo mi papel de Sandokan como la más grande ocasión de mi carrera. No conocía antes las novelas de Salgari pero considero a Sandokan un ejemplo de hombre que supo vivir en un mundo difícil sin inclinarse frente a los poderosos".

Dos millones de dólares por un Rembrandt

LONDRES, enero 23 (AFP).- Un cuadro de Rembrandt ("Retrato de Hendrickje Stiffels") evaluado en el mercado libre del arte en más de dos millones de dólares, fue adquirido por la National Galery de Londres, se anunció hoy aquí oficialmente.

La tela, de 100 x 75 centímetros, representa a la que fue la amante del pintor holandés entre 1649 y 1663 y que le dio una hija.

Un inglés adquirió este cuadro en 1838 por 300 dólares, y la National Galery acaba de comprarlo a su nieta en la fabulosa suma de dos millones de dólares.

La obra nunca fue expuesta al público desde 1936, y ahora será la atracción de la próxima exposición de arte flamenco y holandés que la famosa galería abrirá en septiembre de este año.

UNA CANTANTE EN DIFICULTADES

NUEVA YORK, ENE. 23 (AFP).- La célebre cantante Renata Tebaldi interrumpió aquí anoche bruscamente un recital, por no sentirse en forma y no querer decepcionar al público, que la aclamó sin embargo y cubrio de rosas su automóvil.

La Tebaldi había cantado cuatro canciones en el Carnegie Hall; el público se daba cuenta de sus dificultades vocales, cuando cesó de interpretar una obra de Donizetti y con la voz apagada se retiró de la escena.

En su camerino explicó que prefería cesar de cantar antes que decepcionar a sus admiradores.

Un vocero anunció al público que el recital quedaba aplazado hasta una fecha ulterior, pues la diva no se sentía aquella noche en condiciones perfectas.

Universidad Boliviana "Gabriel René Moreno"

Facultad de Ciencias Sociales

Curso sobre iniciación al estudio de la Integración Latinoamericana

Se invita a los personeros del sector privado, funcionarios del sector público, profesionales, profesores y alumnos de la Universidad Boliviana "Gabriel René Moreno", al curso que sobre la iniciación al estudio de la Integración Latinoamericana, dictará el distinguido profesor argentino, Jorge José Torrez, Director del Instituto de Estudios de la Integración de la Universidad de Tucumán.

TEMARIO:

1.- El concepto de Integración y sus antecedentes.
2.- La Asociación Latinoamericana de Libre Comercio.
3.- El Pacto Andino
4.- La Integración y las inversiones extranjeras.
5.- Argentina y la Integración de América Latina.

LOCAL

El curso se desarrollará en el Salón Auditorio de la Cámara Departamental de Comercio e Industria, del día lunes 9 al viernes 13 de febrero del presente año.

HORARIO

De horas 18 a 22 todos los días. Al final de cada intervención del disertante se abrirá debate general.

INSCRIPCIONES

Las inscripciones se recibirán hasta el día viernes 6 de febrero de horas 17 adelante. Estas inscripciones se encuentran a cargo de la Dra. Juanita Molina Paz en las oficinas de la Secretaría de la Facultad de Ciencias Sociales. (Campus Universitario o llamar al teléfono 2-4321 - 2 - 8416)

MATRICULAS

El derecho de matrícula será el siguiente:

a) Empresarios privados, funcionarios públicos y profesionales	$b. 1.000.-
b) Egresados de la Carrera de Derecho, Economía, Administración de Empresas, Auditoría, Ingeniería	$b. 500.-
c) Alumnos	$b. 200.-

Santa Cruz, 22 de enero de 1976

RELACIONES PUBLICAS

Abastecimiento de Diesel Oil a la minería mediana

Con relación a publicaciones aparecidas en la prensa local, relativas a la falta de abastecimiento de Diesel Oil en los centros mineros, Yacimientos Petrolíferos Fiscales Bolivianos manifiesta a la opinión pública que, en fecha 4 de diciembre de 1975, con carta LP-14297/889-DVEV cursada al Sr. Raúl España Smith, Secretario General de la Asociación Nacional de Mineros Medianos, se garantizó el aprovisionamiento de Diesel Oil en las plantas de almacenaje de Potosí y Sucre, en los volúmenes que sean requeridos y a los precios vigentes para estos sectores. En igual forma, se cumplirá con el abastecimiento desde Uyuni, cuando sean terminadas las instalaciones cuya construcción realiza en la actualidad la empresa. Los términos de dicha nota se cumplen con absoluta normalidad.

Por los motivos anotados, es deber de YPFB negar enfáticamente las reclamaciones planteadas, asegurando a la opinión pública que han sido siempre atendidos en forma integral todos los requerimientos de la industria minera, situación que desde luego exige esfuerzo y cooperación mutua.

La Paz, enero 23 de 1976

RELACIONES PUBLICAS

Ministerio de Transportes, Comunicaciones y Aeronáutica Civil

CONVOCATORIA A PROPUESTAS Nº. 2/76
PRESTAMO AID - Nº. 511 - T - 050

Servicios de Ingeniería para caminos de colonización en el "Proyecto de Desarrollo de Tierras Subtropicales" en el Departamento de Santa Cruz

Por orden del señor Ministro de Transportes, Comunicaciones y Aeronáutica Civil, se hace conocer a las Firmas Consultoras Nacionales, que el Servicio Nacional de Caminos requiere servicios de consultoría para la realización de Estudios y Diseño Final en los caminos de penetración en el área San Julián y Chané - Independencia - Piray, dentro el proyecto de Desarrollo de Tierras Subtropicales a cargo del Instituto Nacional de Colonización.

Los interesados pueden retirar las especificaciones del Departamento de Mantenimiento del Servicio Nacional de Caminos situado en la Avda. 20 de Octubre Nº. 1824 (interior) previo pago de $b. 200.oo.

Las propuestas deben ser presentadas en sobre lacrado y sellado, llenando las formalidades de Ley, incluyendo Solvencia Fiscal y acompañando boleta de garantía de seriedad de la propuesta hasta horas 16 del día 23 de Febrero de 1976 en el Departamento de Mantenimiento del S.N.C.

La apertura de propuestas se llevará a cabo el día 23 de febrero de 1976 a Hrs. 16 y 30, en la Jefatura de Operaciones en reunión de la Junta de Licitación del Servicio Nacional de Caminos.

DIVISION DE RELACIONES PUBLICAS

Discoteca de UMSA

La Discoteca de la UMSA difundirá el siguiente programa durante la semana próxima:

Lunes 26 Obras de Antonio Vivaldi: 1.- Conciertos grosso: Nº. 11 en re menor, para flauta en re menor, para cuerdas en la mayor, para fagot en mi menor. Sinfonía en si menor. Las cuatro estaciones, por el Festival de cuerdas de Lucerna con la dirección de Rudolf Baumgartner.2.- Concierto para flauta en do mayor para violoncelo en do menor, para violín en la mayor y para viola y laúd en re menor, por orquesta de cámara Emil Seiler.

Martes 27.- Obras de Francisco José Haydn: 1.- Sinfonías: Nº 87 en la mayor y Nº 89 en fa mayor, por orquesta de la Opera de Viena con la dirección de Hans Swarowsky. 2.- Cuartetos para cuerdas "Del Sol" Op. 20 Nº 1, 2 y 3, por el Cuarteto Koekert.

Ministerio de Industria, Comercio y Turismo

Precios de material escolar

RESOLUCION MINISTERIAL Nº 16.135.76
La Paz, 23 de enero de 1976.

VISTOS Y CONSIDERANDO:

Que es deber del Estado disponer, a través de sus órganos administrativos, las medidas legales adecuadas encaminadas a precautelar la economía familiar, sobre todo cuando se trata de la fijación de los precios que deben regir en todos aquellos artículos considerados de primera necesidad;

Que los materiales escolares, comprendiendo los útiles y textos escolares propiamente dichos, deben merecer de parte del Supremo Gobierno, una atención preferente con el señalamiento de los precios a los que debe estar sometida su venta al público;

Que consiguientemente se hace oportuno señalar los precios que deben regir para estos artículos considerados también de primera necesidad;

SE RESUELVE:

1º.- Se fija los siguientes precios para el material escolar que se detalla a continuación:

Cuadernos Rayados y Cuadriculados en Papel Bond 60 Gramos.

	Precio La Paz $b.	Precio Interior $b.
Cuadernos Cuadriculados		
De 10 hojas	1.30	1.40
De 20 "	2.20	2.30
De 30 "	3.50	3.60
De 50 "	5.50	5.80
De 100 "	10.00	10.50
Cuadernos Rayados		
De 30 hojas	3.50	3.60
De 50 "	5.50	5.80
De 100"	10.00	10.50
Cuadernos Cuadriculados - Menudo		
De 30 hojas	4	4.20
De 50 hojas	6	6.30
De 100"	10.50	11.00
Cuadernos Empastados		
De 100 hojas cuadriculados corriente	16.00	16.50
De 150 hojas cuadriculados corriente	22.00	23.00
De 200 hojas cuadriculados corriente	26.00	27.00
De 100 hojas cuadriculados menudo	17.00	17.50
De 100 hojas rayado horizontal	16.00	16.50
De 150 hojas rayado horizontal	22.00	23.00
De 200 hojas rayado horizontal	26.00	27.00
De 100 hojas de cuentas	20.00	21.00
Cuadernos Espiral		
De 50 hojas Presspan	13.00	13.50
De 100 hojas Presspan	19.00	20.00
De 100 hojas Fibra	22.00	21.00
De 50 hojas Presspan menudo	15.00	15.50
De 100 hojas Presspan menudo	22.00	21.00
De 100 hojas medio cuaderno	10.00	10.50
De 100 hojas Fibra medio cuaderno	11.00	11.50
Cuadernos de Papel Periódico 19 x 27 cm.		
De 50 hojas en blanco	5.50	5.70
De 100 hojas en blanco	10.00	10.50
De 50 hojas rayado o cuadriculado	6.50	6.80
De 100 hojas rayado o cuadriculado	11.00	11.50
Otros Cuadernos		
De Dibujo Nº 11 - 24x21 cms.	4.50	4.70
De Dibujo Nº 12 - 24x32 cms.	6.50	6.80
De Caligrafía	6.00	6.20
De Música	4.50	4.70
De Papel pautado para música (hoja)	2.00	2.10
Albumes		
Albumes de Historia en blanco	13.00	13.50
Albumes de Geografía	14.00	14.40
Herbarios de cartón	14.00	14.40
Herbarios de fibra	19.00	20.00
Carpetas		
Carpetas corrientes	4.00	4.20
Carpetas corrientes con escudo	5.00	5.20
Carpetas Litografiadas	5.50	5.70
Carpetas Plástico	16.00	16.50
Cartapacio Fibra 2 argollas	18.00	18.50
Cartapacio Plástico 2 argollas	44.00	46.00
Hojas para Carpeta		
Hojas cuadriculadas, rayadas , etc.%	11.00	11.50
Hojas cuadriculadas, menuda %	12.00	12.50
Blocks Borrador		
Papel Periódico , tamaño 32	3.20	3.30
Papel periódico, tamaño 16	6.50	6.80
Papel periódico, tamaño carta	7.50	7.80
Papel periódico , tamaño oficio	8.50	9.00
Precios indicativos de otros materiales		
Lápices		
Lápices negros	$b.	0.80
Lápices negros con goma	$b.	1.10
Lápices caja de 6 colores	$b.	4.00
Lápices caja de 12 colores	$b.	7.80
Lápices caja de 12 colores largos	$b.	16.00
Gomas para Borrar		
Blancas escolares para lápices	$b.	0.40
Mixtas escolares para lápiz y tinta	$b.	0.60
- Cartulina blanca - hoja	$b.	2.50
- Cartulina de color - hoja	$b.	3.00
- Papel madera para forrar	$b.	1.20
Tajadores escolares	$b.	1.50
-Bolígrafos	$b.	1.50
-Goma líquida - frasco	$b.	5.00
TEXTOS ESCOLARES		
Dufflocq - Silabario Hispano Americano	$b.	12.00
Coronel - El niño Boliviano	$b.	16.00
Melgar -Voy a Leer	$b.	7.00
Mercado -Ya Se Leer	$b.	7.00
Rodriguez-Nuevo Horizonte	$b.	12.00
Guillén Pinto- Pensamientos Infantiles Nº 1	$b.	7.00
Mendoza - Mi Amigo	$b.	7.00
Rendón - Mi Primer Libro	$b.	7.00
Salinas - Lecturas Infantiles Nº.1	$b.	30.00
Salinas - Lecturas Infantiles Nº 2	$b.	30.00
Salinas - Lecturas Infantiles Nº.3	$b.	30.00
Mendoza - Avanzando	$b.	30.00
Guillén Pinto-Pensamientos Infantiles Nº2	$b.	7.00
Guillén Pinto - Lector Nacional	$b.	7.00
Guillén Pinto, El Cerebro, instrumento creador	$b.	50.00
Legrand - Ideario Boliviano	$b.	12.00
Suárez - Mi Maestro	$b.	30.00
Bruño-Arte	$b.	20.00
Bruño-Primeros Pasos	$b.	23.00
Bruño - Adelante	$b.	23.00
Bruño-Cuesta Arriba	$b.	23.00
Bruño - Más Arriba	$b.	23.00
Bruño - En la cumbre	$b.	23.00
Condarco - Alborada de lectura	$b.	30.00
Condarco - Alborada de escritura	$b.	28.00
Condarco -Manantial	$b.	32.00
GIEBEL - Progresando	$b.	24.00
Giebel - En Marcha	$b.	24.00
Giebel - Siempre Adelante	$b.	24.00
Giebel - Hacia la Cumbre	$b.	22.00
Giebel - En la cumbre	$b.	22.00
Giebel - Lecciones de Historia de Bolivia	$b.	45.00
Jiménez - Primeras Luces, Lectura	$b.	32.00
Jiménez - Primeras Luces, escritura	$b.	25.00
Jiménez - Primer Paso	$b.	25.00
Jiménez - Alma de Niño 1º, lectura	$b.	32.00
Jiménez - Alma de Niño 1º escritura	$b.	25.00
Jiménez, Alma de Niño 2º, lectura	$b.	32.00
Jiménez - Alma de Niño 3º, lectura	$b.	34.00
Martínez - Mi Tesoro	$b.	32.00
Martínez -Flores 4º	$b.	32.00
Seifert - Marcelino, lectura	$b.	30.00
Seifert - Marcelino, escritura	$b.	30.00

2º.- La alteración de los precios anotados en la presente Resolución Ministerial que vaya en perjuicio de los consumidores será considerada como delito de especulación sujeto a la aplicación de las sanciones correspondientes.

Regístrese, comuníquese y archívese.

Fallecimientos

En la paz del Señor y confortado con los auxilios de la Santa Religión Católica ha dejado de existir la que en vida fue:

Sra. LILIA CHACON GONZALES

Q. E. P. D.

Armando Blades Chacón, hijo; Hugo, Lola, Marina, Cira y Smith, hermanos (ausentes); Jenny Martínez de Blades, hija política; Mariella Blades, nieta (ausente), y demás deudos ruegan a sus parientes, amigos y en forma especial a los colegas del Magisterio en general y del Liceo La Paz en particular a los residentes tarijeños, asistir a la misa de cuerpo presente a hrs. 15 y a la traslación de los restos mortales de la extinta al Cementerio General el día de hoy sábado 24 del presente a hrs. 16 y 30 p.m. El cortejo fúnebre partirá de la calle Manuel Marlaca Nº 1637 (Miraflores). Será favor que comprometerá la eterna gratitud de la familia doliente.

Servicios de casa VALDIVIA c/ Graneros 121 Tels. 25254-24290.

En la paz del Señor y confortada con los auxilios de la Santa Religión Católica, ha dejado de existir la que en vida fue:

Sra. JUANA ROJAS DE TERRAZAS

(Q. E. P. D.)

Simplicio Terrazas, esposo; Jaime y Jorge, hijos; Mafalda de Terrazas, hija política; sobrinos, nietos y demás deudos, ruegan a sus amistades y personas piadosas, se dignen concurrir a la traslación de los restos mortales de la extinta al Cementerio General, el día de hoy sábado 24 del presente a horas 16 p.m.

El cortejo fúnebre partirá de la calle Nieves Linares s/n. (Villa Armonía)

Atención que comprometerá la gratitud de la familia doliente.

Casa SANTANDER Av. Armentia 513 Of. Mariscal Santa Cruz 1058 Altas Tels. 23663 23636.

Misas

El esposo, hijos, nietos, padres, hermanos y demás familia de la que en vida fue ejemplar y abnegada madre y esposa, Señora

Doña LAURA TABOADA de ROJAS

(Q.E.P.D.

Invitan a los parientes, amigos y en especial a los residentes yungueños se dignen asistir a la misa que en sufragio de su alma y recordando el primer año de su sensible fallecimiento se mandará a oficiar en el Templo de la Merced (calle Colón) el día de hoy sábado a hs. 10x15 a.m.

La asistencia a este acto de piedad cristiana comprometerá la gratitud de la familia doliente.

El duelo se despide en la puerta del templo.

Teresa Rodríguez v. de Cuéllar, esposa, Ignacia Durán v. de Montero madre (ausente); María Elena Cuéllar de Hayashida, Lourdes Cuéllar de Andrade, Jorge Eduardo y Fátima Cuéllar Rodríguez, hijos; Ricardo Hayashida, Rubén Andrade hijos políticos; nietos y demás familia del que en vida fue ejemplar padre y esposo:

Sr. GONZALO CUELLAR DURAN

Invitan a sus parientes, amigos, personas piadosas en especial al personal del Banco Agrícola, Banco Do Brasil, BECASA, Didar, Entel, Instituto Nacional de Colonización, Residentes Benianos, Centro Moxos, Residentes Coroiqueños, se dignen asistir a la misa que recordando los ocho días de su llorado fallecimiento se mandará oficiar el día de hoy sábado 24 del Pte. mes a Hs. 19 p.m., en la parroquia de Nuestra Señora de Fátima (Villa Fátima).

La concurrencia a este acto de piedad cristiana comprometerá la eterna gratitud de la familia doliente.

La Paz, enero de 1976

La familia del que en vida fue

Sr. JOSE JAUREGUI V.

(Q.D.D.G.)

Invita a sus parientes, amigos y personas piadosas y en especial a los residentes Yungueños, a la misa que recordando el año de su sensible fallecimiento, se oficiará el día domingo 25 del pte. a hs. 11 a.m. en la Iglesia de San Juan de Dios.

Favor que comprometerá la gratitud de la familia doliente.

La Paz, 24 de enero de 1976

La esposa, hijos, hermanos, hijos políticos, sobrinos y demás familia del que en vida fue Sr. Don:

CARLOS G. PAIVA DENNIS

Benemérito de la Patria

Que de Dios goce

Invitan a sus parientes, amigos, Ex-combatientes de la Guerra del Chaco, residentes potosinos, Club "BOLIVAR" y personas piadosas se dignen asistir a la misa que recordando los seis meses de su sentido fallecimiento se oficiará el día Domingo 25 del presente a horas 11 y 45 a.m. en el Templo de San Agustín (al lado de la Municipalidad) Favor que comprometerá la gratitud de la familia.

La familia de la que en vida fue

Srta. MABEL PINEDO ZAPATA

(Q.E.P.D.)

Invita a sus parientes, amigos, personas piadosas y en especial a sus compañeros de trabajo de la Casa Grace, asistir a la misa que recordando el mes de su llorado fallecimiento se mandará oficiar el día de mañana Domingo 25 a horas 19 p.m. en la Iglesia de María Auxiliadora (Av. 16 de Julio).

Su asistencia comprometerá la gratitud de la familia doliente.

El duelo se recibe por tarjeta.

La Paz, Enero de 1976

"Academia Teniente"

Sucursal de Buenos Aires y Rep. del Brasil

Con Resolución Ministerial Nº 2700

Inscripciones

Gestión - 1.976

URSOS MODERNOS Y RAPIDOS DE "CORTE Y CONFECCION"

cando sus 2 sistemas de enseñanza:

1.- "TECNIMOD" SISMA BRASILERO.- Unico en su, ofrece sus cursos de: FAMILIAR de 30 días; MOAJE PROFESIONAL E STRIAL DE 90 días.

"TECNIMOD" es un método revolucionario, que inova en su enseñanza una idad moderna, eficiente, ida y económica, de positivo do pedagógico. La alumna ede pasar 8 clases ya puede eccionar sus propias as de vestir, encaminado o su aprendizaje por la avillosa ESCUADRA ICA, su enseñanza está ada para ambos sexos.

2.- SISTEMA TENIENTE.- e sus cursos : ELEMENTAL PROFESIONAL de 10 y 20 es. Este sistema brinda a la ona una enseñanza eficaz , oderna y práctica, y le guiará e estudios hasta que reciba su stema profesional, más una edalla de oro a la mejor ona.

Señora, Señorita, aproveche la oportunidad que le brinda ACADEMIA TENIENTE y sea partícipe de las satisfacciones que depara el conocimiento de ALTA COSTURA.

Los cursos comenzarán el 3 de febrero con horarios a elección de la alumna, inclusive Nocturno.

Mayores informes e INSCRIPCIONES en Stria. Calle Coroico Nº 1446 "Plaza del Periodista" Teléfono 52484.

Sociales

- REUNIONES

* El presidente del directorio y el gerente general de Plasmar S.A. señores Félix Ballivián y Luis Palenque, respectivamente, ofrecerán el próximo lunes una recepción en los salones del Círculo de la Unión, con motivo de la firma del contrato con Teléfonos Automáticos S.A.

* La Asociación Voluntaria de Vecinos y el Centro de Damas de Calacoto, Irpavi, La Florida, Achumani y San Miguel se reunieron en un cocktail -sesión, en el salón del Centro de Salud, ubicado en la Av. Arequipa.

ASOCIACION DE PERSONAL DIPLOMATICO

* Los integrantes de la Asociación del Personal Diplomático, acreditado en La Paz, ofrecieron una recepción en honor del Canciller de la República y la señora de Guzmán Soriano. La reunión tuvo lugar en los salones del Círculo de la Unión.

UNION BOLIVIANA DE ESCRITORES

* La Unión Boliviana de Escritores se reunirá hoy, en un almuerzo de camaradería, en los salones del Club de La Paz, en ocasión de iniciar actividades y celebrar el aniversario de su filial, el Comité Nacional de Literatura Infantil.

COMPROMISO

* Con la visita de estilo, se ha formalizado el compromiso matrimonial de la señorita Jenny Benites Oliver con el señor Gerardo Morón Arce.

-*-*-*-*-*.

* En Cochabamba, con la visita de estilo, se ha formalizado el compromiso matrimonial de la señorita Anabelle Ponce Arauco con el señor Alfredo Aubone Muñiz, vinculados a familias de Bolivia y Argentina.

MATRIMONIOS

- En la Parroquia de la Virgen de los Remedios, se celebró la boda de la señorita Consuelo Pastén Cuentas con el señor Jorge Allende Ferrufino.

-*-*-*-*-*.

* En días pasados, se celebró la boda de la señorita María Eugenia Aranibar Ríos Bridoux con el señor Mario Antonio Ivanovic Corrales.

COMUNIDAD JANKO MARCA

* Las autoridades y vecinos del Cantón Janko Marca- Sirpa se reunieron en asamblea general con motivo del bautismo de su nueva escuela con el nombre de "Colegio Técnico Agropecuario Juventud Unida de la Patria"

Fallecimiento

En la ciudad de Tarija ha causado profundo pesar el fallecimiento de la Señora Doña Mercedes Antelo v. de Cavero. Sus restos serán sepultados el día de hoy.

LA ESPAÑA...

(Viene de la página 3)

durante tres décadas, ahora tiene oportunidad de expresar sus inquietudes con esas tumultuosas manifestaciones, a las que no estaban acostumbradas las nuevas generaciones españolas. Pero, inevitablemente la democracia debe afrontar esos riesgos conflictivos. Por otra parte, es reconfortante considerar que España, habiendo sufrido cambios profundos en el plano social y económico, procurará por todos los medios acomodar a la nueva realidad sus instituciones políticas, intentando una evolución de ritmo razonable hacia las formas y sistemas democráticos, que reducirán ostensiblemente la actual situación política, de por sí tensa y dramática.

De todas maneras, nuevos tiempos soplan en España.

Fallecimientos

En la paz del Señor y confortado con los auxilios de la Santa Religión Católica y la bendición papal ha dejado de existir nuestro ejemplar padre y abuelito:

Sr. Profesor Doctor: HECTOR CARVAJAL CASTRO

(Q.E.P.D.)

Víctor, Betty (ausentes), Edna, Electra, Héctor, hijos; Teresa Navarrete, Arsenio Espinoza (ausentes) Genaro Gurruchaca, Rosario Delgado, hijos políticos; Luis Ortega, hermano; Valentín Palacios, Rosa Hurtado, Julia Hurtado, Arturo Ortega, Encarnación Hurtado, hermanos políticos; los nietos, sobrinos y demás familia ruegan a los amigos y en forma especial a la Federación de Bioquímicos Farmacéuticos, Universidad de San Andrés, exalumnos del Colegio San Calixto, concurrir a la traslación de los restos mortales del extinto al Cementerio General el día de mañana domingo 25 del presente a hrs. 16 p.m. El cortejo fúnebre partirá de la Calle Riobamba Nº 1104 esq. Boquerón

Será favor que comprometerá la eterna gratitud de la familia doliente.

Servicios de Casa VALDIVIA c/ Graneros 121 Tels. 24290-25254

EL MINISTERIO DE URBANISMO Y VIVIENDA, tiene el sentimiento de comunicar el sensible fallecimiento de su compañero de oficina:

Sr. JUAN AMPUERO ZELADA

(Q. E. P. D.)

e invita al entierro que se llevará a efecto hoy sábado 24 en el Cementerio General. El cortejo fúnebre partirá de la calle Sagárnaga FEDEXCHACO a horas 16 p.m.

Su acto de piedad cristiana comprometerá la gratitud de la familia doliente.

RELACIONES PUBLICAS

Misas

La familia del que en vida fue esposo y ejemplar padre:

Don FRANCISCO GUZMAN CALDERON

Benemérito de la Patria

(Q. D. D. G.)

Invita a sus parientes, amigos y personas piadosas se dignen asistir a la misa que en sufragio del extinto y recordando el primer año de su llorado fallecimiento, se mandará oficiar el día de hoy Sábado 24 de Enero a horas 11 y 30, en la Basílica Menor de San Francisco.

Su asistencia a este acto piadoso comprometerá la gratitud de la familia doliente.

La familia de los que en vida fueron:

Cap. RAUL RAMOS VALDIVIA

Sra. MARIA TERESA TORREZ DE RAMOS

Niñito RAULITO RAMOS TORREZ

Niñita DANIELITA RAMOS TORREZ

(Q.E.P.D.)

ruega a sus parientes, amigos y personas piadosas asistir a la misa que recordando los tres meses de su fallecimiento se oficiará el día Domingo 25 del presente mes a Hs. 10.30 en el templo de María Auxiliadora. Su asistencia comprometerá la eterna gratitud de la familia doliente.

En Santa Cruz

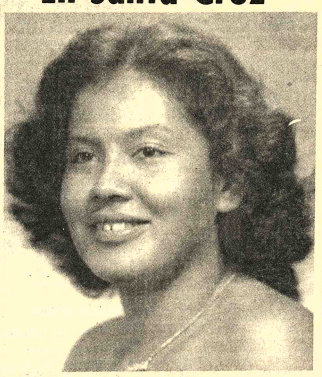

- En días pasados ha celebrado su aniversario Natal la Srta. **Beatriz Urgel Escobar** y ha formalizado su compromiso matrimonial con el Sr. **Juan Carlos Taravillo Gutiérrez.** La Boda se realizará en breve.

Boda en Santa Cruz

El día de hoy contrae enlace matrimonial la Srta. Julia Elena Garrett Castedo con el Arq. Willie Ovando Arteaga en el Templo de Jesús Nazareno.

Quince años

Cumple sus quince añ señorita DORIS BEA ALARCON RUBIN DE CE con cual motivo sus famil la agasajarán con una recep social a sus relaciones juven

Agenda femenina

INSTITUTO BOLIVIANO DE LA CEGUERA

* Se celebró el 19 aniversario del Instituto Boliviano de la Ceguera. Asistieron al acto, que tuvo lugar en la Calle Genaro Sanjinés, el Ministro de Previsión Social y Salud Pública, Coronel Jorge Tórres Navarro. El Sub-secretario de ese ministerio, señor Antonio Brown, el Director General de Seguridad Social, señor Juan Rivero y ejecutivos del Instituto Boliviano de la Ceguera y novidentes afiliados a esa entidad. El acto central de la celebración, constituyó la inauguración del Consultorio Dental, instalado en el mismo local.

CIRCULO FEMENINO DE CULTURA HISPANICA

* El Directorio del Círculo Juvenil Femenino de Cultura Hispánica se reunió ayer en la Oficina Central de Turismo Balsa, en el Edif. Alameda.

COMITE DE DAMAS CRUCEÑAS

* El Comité de Damas Cruceñas se reunirá el lunes en su té - mensual, en casa de su presidenta, señora Blanca de Lavadenz. Edif. Florida.

MESA REDONDA SOBRE JUVENTUD Y DESARROLLO

* Hoy y mañana, tendrá lugar, en Achocalla una Mesa Redonda sobre Juventud y Desarrollo, auspiciada por la Dirección Nacional de Juventudes y la Organización Mundial de la Juventud . Misión en Bolivia (WAY).

CURSOS DE ALFABETIZACION

* Escuelas Radiofónicas inicia el lunes sus cursos de alfabetización para adultos . Las personas interesadas pueden informarse en centros parroquiales y vecinales.

ASOCIACION DE DAMAS BRITANICAS

* Las integrantes de la Asociación de Damas Británicas se reunirán el lunes, en la residencia de la Embajada Británica.

INSTITUTO DE REHABILITACION ANA WASSON

*Las Voluntarias del Instituto de Rehabilitación "Ana Wasson" han suspendido su reunión mensual correspondiente al presente mes. Iniciarán sus actividades la primera semana de febrero.

Peinados y maquillaje a domicilio

Experta en Cosmetología y Peinados (Belleza General) con preparación académica en el extranjero; ofrece sus servicios a domicilio: llamar al teléfono 43366 de 9.30 - 12.30, 14.30 - 20.30 Hrs.

Fue sometido a una intervención quirúrgica en el Hospital Obrero, el Cnl. r. Alfredo A. de la Vega R.

Té AMANCAY Té PECTORAL

Bodas de Plata

En días pasados en la ciudad de Santa Cruz, celebraron sus Bodas de Plata Matrimoniales, los esposos Sr. Isaac Quiroga R., Irma R. de Quiroga. Sus amigos les desean mil felicidades.

PERFILES, CAÑERIAS, TUBOS DE ACERO

TUPAC LTDA.

HA RECIBIDO IMPORTACION DE PRODUCTOS DE ACERO "CINTAC S.A. DE CHILE"

PERFILES - ⊔ de 2 y 3 mm.
PERFILES - ⊏ de 2 y 3 mm.
PERFILES - ∟ de 2 y 3 mm.
CAÑERIAS - 1- 1.1/4 - 2 - 2.1/2 -3-4

PULGADAS NORMA ISO NEGRAS Y GALVANIZADAS

PERFILES: - PARA MARCOS DE PUERTAS Y VENTANAS DE CORREDERA Y DE ABATIR

TUBOS: REDONDOS, CUADRADOS Y RECTANGULARES DE 1- 1.5 - 2 y 3 mm.

ASISTENCIA TECNICA ENTREGA INMEDIATA

Consulte precios a:

Reyes Ortiz No. 65 Fonos: 21194-55740 La Paz

GRUPO B-7 DE ROUPAS LTDA.

(TEXTIL NHOZINHO, MALHARIA NOCE E NEW-EVE)

VESTIDOS: Linha Infantil e de Adulto
CALÇA COMPRIDA: Linha Infantil e de Adulto
Shorts e Bermudas p/ Adultos
Blusas — Linha completa —
Conjunto Infantil em Diversos e Variados Tipos
Tudo em Poliester, Cacharrel e Helanca

Exportamos nossa mercaderia para toda América Latina directamente.
Estamos a disposicion de los amigos vicinos para una visita

Escritório Central e Vendas: Rua Mendes Junior n.º 711
PARI — SÃO PAULO — BRASIL
Sr. Roberto Martins Fones: 92-4490 - 292-9730

Exhortación Apostólica sobre la evangelización del mundo

(Viene de la página 3.

que hay que restaurar. Vínculos de orden eminentemente evangélico como es el de la caridad: en efecto ¿cómo proclamar el mandamiento nuevo sin promover, mediante la justicia y la paz, el verdadero, el auténtico crecimiento del hombre? Nos mismo lo indicamos, al recordar que no es posible aceptar "que la obra de evangelización pueda o deba olvidar las cuestiones extremadamente graves, tan agitadas hoy día, que atañen a la justicia, a la liberación, al desarrollo y a la paz en el mundo. Si esto ocurriera, sería ignorar la doctrina del Evangelio acerca del amor hacia el prójimo que sufre o padece necesidad" (61).

Pues bien, las mismas voces que con celo, inteligencia y valentía, abordaron durante el Sínodo este tema acuciante, adelantaron, con gran complacencia por nuestra parte, los principios iluminadores para comprender mejor la importancia y el sentido profundo de la liberación tal y como la ha anunciado y realizado Jesús de Nazaret y la predica la Iglesia.

SIN REDUCCIONES NI AMBIGUEDADES

32. No hay por qué ocultar, en efecto, que muchos cristianos generosos, sensibles a las cuestiones dramáticas que lleva consigo el problema de la liberación, al querer comprometer a la Iglesia en el esfuerzo de liberación han sentido con frecuencia la tentación de reducir su misión a las dimensiones de un proyecto puramente temporal; de reducir sus objetivos, a una perspectiva antropocéntrica: la salvación, de la cual ella es mensajera y sacramento, a un bienestar material; su actividad olvidando toda preocupación espiritual y religiosa- a iniciativas de orden político o social. Si esto fuera así, la Iglesia perdería su significación más profunda. Su mensaje de liberación no tendría ninguna originalidad y se prestaría a ser acaparado y manipulado por los sistemas ideológicos y los partidos políticos. No tendría autoridad para anunciar, de parte de Dios, la liberación. Por eso quisimos subrayar en la misma alocución de la apertura del Sínodo "la necesidad de reafirmar claramente la finalidad específicamente religiosa de la evangelización. Esta última perdería su razón de ser si se desviara del eje religioso que la dirige: ante todo el reino de Dios, en su sentido plenamente teológico" (62).

LA LIBERACION EVANGELICA...

33. Acerca de la liberación que la evangelización anuncia y se esfuerza por poner en práctica, más bien hay que decir:

- no puede reducirse a la simple y estrecha dimensión económica, política, social o cultural, sino que debe abarcar al hombre entero, en todas sus dimensiones, incluida su apertura al Absoluto, que es Dios;

- va por tanto unida a una cierta concepción del hombre, a una antropología que no puede nunca sacrificarse a las exigencias de una estrategia cualquiera, de una praxis o de un éxito a corto plazo.

... CENTRADA EN EL REINO DE DIOS...

34. Por eso, al predicar la liberación y al asociarse a aquellos que actúan y sufren por ella la Iglesia no admite el circunscribir su misión al solo terreno religioso, desinteresándose de los problemas temporales del hombre; sino que reafirma la primacía de su vocación espiritual, rechaza la substitución del anuncio del reino por la proclamación de las liberaciones humanas, y proclama también que su contribución a la liberación no sería completa si descuidara anunciar la salvación en Jesucristo.

... EN UNA VISION EVANGELICA DEL HOMBRE...

35. La Iglesia asocia, pero no identifica nunca, liberación humana y salvación en Jesucristo, porque sabe por revelación, por experiencia histórica y por reflexión de fe, que no toda noción de liberación es necesariamente coherente y compatible con una visión evangélica del hombre, de las cosas y de los acontecimientos; que no es suficiente instaurar la liberación, crear el bienestar y el desarrollo para que llegue el reino de Dios.

Es más, la Iglesia está plenamente convencida de que toda liberación temporal, toda liberación política - por más que ésta se esfuerce en encontrar su justificación en tal o cual página del Antiguo o del Nuevo Testamento; por más que acuda, para sus postulados ideológicos y sus normas de acción, a la autoridad de los datos y conclusiones teológicas; por más que pretenda ser la teología de hoy -lleva dentro de sí misma el germen de su propia negación y decae del ideal que ella misma se propone, desde el momento en que sus motivaciones profundas no son las de la justicia, en la caridad, a la fuerza interior que la mueve no entra una dimensión verdaderamente espiritual y su objetivo final no es la salvación y la felicidad en Dios.

QUE EXIGE UNA NECESARIA CONVERSION

36. La Iglesia considera ciertamente importante y urgente la edificación de estructuras más humanas, más justas, más respetuosas de los derechos de la persona, menos opresivas y menos avasalladoras; pero es consciente de que aun las mejores estructuras, los sitemas más idealizados se convierten pronto en inhumanos si las inclinaciones inhumanas del hombre no son saneadas, si no hay una conversión de corazón y de mente por parte de quienes viven en esas estructuras o las rigen.

EXCLUSION DE LA VIOLENCIA

37. La Iglesia no puede aceptar la violencia, sobre todo la fuerza de las armas incontrolable cuando se desata- ni la muerte de quienquiera que sea, como camino de liberación, porque sabe que la violencia engendra inexorablemente nuevas formas de opresión y de esclavitud, a veces más graves que aquellas de las que se pretende liberar. "Os exhortamos - decíamos ya durante nuestro viaje a Colombia- a no poner vuestra confianza en la violencia ni en la revolución; esta actitud es contraria al espíritu cristiano e incluso puede retardar, en vez de favorecer la elevación social a la que legítimamente aspiráis" (63). "Debemos decir y reafirmar que la violencia no es ni cristiana ni evangélica y que los cambios bruscos o violentos de las estructuras serán engañosos, ineficaces en sí mismos y ciertamente no conformes con la dignidad del pueblo" (64).

CONTRIBUCION ESPECIFICA DE LA IGLESIA

38. Dicho esto, nos alegramos de que la Iglesia tome una conciencia cada vez más viva de la propia forma, esencialmente evangélica, de colaborar a la liberación de los hombres. Y ¿qué hace? Trata de suscitar cada vez más numerosos cristianos que se dediquen a la liberación de los demás. A estos cristianos "liberadores" les da una inspiración de fe, una motivación de amor fraterno, una doctrina social a la que el verdadero cristiano no sólo debe prestar atención, sino que debe ponerla como base de su prudencia y de su experiencia para traducirla concretamente en categorías de acción, de participación y de compromiso. Todo ello, sin que se confunda con actitudes tácticas ni con el servicio a un sistema político, debe caracterizar la acción del cristiano comprometido. La Iglesia se esfuerza por inserir siempre la lucha cristiana por la liberación en el designio global de salvación que ella misma anuncia.

Todo lo que acabamos de recordar aquí se trató más de una vez en los debates del Sínodo. También Nos quisimos consagrar a este tema algunas palabras de esclarecimiento en la alocución que dirigimos a los padres al final de la Asamblea (65).

Esperamos que todas estas consideraciones puedan ayudar a evitar la ambigüedad que reviste frecuentemente la palabra "liberación" en las ideologías, los sistemas o los grupos políticos. La liberación, que proclama y prepara la evangelización es la que Cristo mismo ha anunciado y dado al hombre con su sacrificio.

LIBERTAD RELIGIOSA

39. De esta justa liberación, vinculada a la evangelización, que trata de lograr estructuras que salvaguarden la libertad humana, no se puede separar la necesidad de asegurar todos los derechos fundamentales del hombre, entre los cuales la libertad religiosa ocupa un puesto de primera importancia. Recientemente hemos hablado acerca de la actualidad de un importante aspecto de esta cuestión, poniendo de relieve cómo "muchos cristianos, todavía hoy, precisamente porque son cristianos o católicos, viven sofocados por una sistemática opresión. El drama de la fidelidad a Cristo y de la libertad de religión, si bien paliado por declaraciones categóricas en favor de los derechos de la persona y de la sociabilidad humanas, continúa" (66).

IV MEDIOS DE LA EVANGELIZACION

A LA BUSQUEDA DE LOS MEDIOS ADECUADOS

40. La evidente importancia del contenido no debe hacer olvidar la importancia de los métodos y medios de la evangelización.

Este problema del cómo evangelizar es siempre actual, porque las maneras de evangelizar cambian según las diversas circunstancias de tiempo, lugar, cultura; por eso plantean casi un desafío a nuestra capacidad de descubrir y adaptar.

A nosotros, Pastores de la Iglesia, incumbe especialmente, el deber de descubrir con audacia y prudencia, conservando la fidelidad al contenido, las formas más adecuadas y eficaces de comunicar el mensaje evangélico a los hombres de nuestro tiempo.

Bástenos aquí recordar algunos sitemas de evangelización, que, por un motivo u otro, tienen una importancia fundamental.

EL TESTIMONIO DE VIDA

41. Ante todo, y sin necesidad de repetir lo que ya hemos recordado antes, hay que subrayar esto: para la Iglesia el primer medio de evangelización consiste en un testimonio de vida auténticamente cristiana, entregada a Dios en una comunión que nada debe interrumpir y a la vez consagrada igualmente al prójimo con un celo sin límites. "El hombre contemporáneo escucha más a gusto a los que dan testimonio que a los que enseñan -decíamos recientemente a un grupo de seglares- o si escuchan a los que enseñan es porque dan testimonio" (67). San Pedro lo expresaba bien cuando exhortaba a una vida pura y respetuosa, para que si alguno se muestra rebelde a la palabra, sea ganado por la conducta (68). Será sobre todo mediante su conducta, mediante su vida, como la Iglesia evangelizará al mundo, es decir, mediante un testimonio vivido de fidelidad a Jesucristo, de pobreza y despego de los bienes materiales, e libertad frente a los poderes del mundo, en una palabra: de santidad.

UNA PREDICACION VIVA

42. No es superfluo subrayar a continuación la importancia y necesidad de la predicación: "Pero ¿cómo invocarán a Aquel en quien no han creído? Y ¿cómo creerán sin haber oído de Él? Y ¿cómo oirán si nadie les predica?... Luego, la fe viene de la audición, y la audición por la palabra de Cristo" (69). Esta ley enunciada un día por San Pablo conserva hoy todo su vigor.

Sí, es siempre indispensable la predicación, la proclamación verbal de un mensaje. Sabemos bien que el hombre moderno, hastiado de discursos, se muestra con frecuencia cansado de escuchar, y, lo que es peor, inmunizado contra las palabras. Conocemos también las ideas de numerosos sicólogos y sociólogos, que afirman que el hombre moderno ha rebasado la civilización de la palabra, inficaz e inútil en estos tiempos, para vivir hoy en la civilización de la imagen. Estos hechos deberían ciertamente impulsarnos a utilizar, en la transmisión del mensaje evangélico, los medios modernos puestos a disposición por esta civilización. Es verdad que se han realizado esfuerzos muy válidos en este campo. Nos no podemos menos de alabarlos y alentarlos, a fin de que se desarrollen todavía más. El tedio que provocan hoy tantos discursos vacíos, y la actualidad de muchas otras formas de comunicación, no deben sin embargo disminuir el valor permanente de la palabra, ni hacer perder la confianza en ella. La palabra permanece siempre actual, sobre todo cuando va acompañada del poder de Dios (70). Por esto conserva también su actualidad el axioma de San Pablo: "la fe viene de la audición" (71), es decir, es la Palabra oída la que invita a creer.

LITURGIA DE LA PALABRA

43. Esta predicación evangelizadora toma formas muy diversas, que el celo sugerirá como renovar constantemente. En efecto, son innumerables los acontecimientos de la vida y las situaciones humanas que ofrecen la ocasión de anunciar, de modo discreto pero eficaz, lo que el Señor desea decir en una determinada circunstancia. Basta una verdadera sensibilidad espiritual para leer en los acontecimientos el mensaje de Dios. Además, en un momento en que la liturgia renovada por el Concilio ha valorizado mucho la "liturgia de la Palabra" sería un error no ver en la homilía un instrumento válido y muy apto para la evangelización. Cierto que hay que conocer y poner en práctica las exigencias y posibilidades de la homilía para que ésta adquiera toda su eficacia pastoral. Pero sobre todo hay que estar convencido de ello y entregarse a la tarea con amor.

Esta predicación, inserida de manera singular en la celebración eucarística de la que recibe una fuerza y vigor particulares, tiene ciertamente su puesto especial en la evangelización, en la medida en que expresa la fe profunda del ministro sagrado que predica y está impregnada de amor. Los fieles, congregados para formar una Iglesia pascual, celebra la fiesta del Señor presente en medio de ellos, esperan mucho de esta predicación y sacan fruto de ella con tal que sea sencilla, clara, directa, acomodada, nutrida fundamente enraizada en la enseñanza evangélica y fiel al Magisterio de la Iglesia, animada por un ardor apostólico equilibrado que le viene de su carácter propio, llena de esperanza, fortificadora de la fe, fuente de paz y de unidad. Muchas comunidades, parroquiales o de otro tipo, viven y consolidan gracias a la homilía de cada domingo, cuando ella reune dichas cualidades.

Añadamos que, gracias a la renovación de la liturgia, la celebración eucarística no es el único momento apropiado para la homilía. Esta tiene también un lugar propio, y no debe ser olvidada, en la celebración de todos los sacramentos, en las paraliturgias, con ocasión de otras reuniones de fieles. La homilía será siempre una ocasión privilegiada para comunicar la Palabra del Señor.

(Continúa)

Comité de Damas Cruceñas

EL COMITE DE DAMAS CRUCEÑAS ha renovado su directorio por la gestión del presente año quedando constituido de la siguiente forma:

Presidenta Sra. Blanca Foñanini de Lavadenz **Vice Presidenta** Sra. Blanca de Jordán, **Secretaria General** Sra. Julia Ena de Fuentes, **Tesoreras** Sra. Yara Velasco de Eklund, Sra. Irma de Guzman, **Secretarias de Prensa** Sra. Elena Jansen de Carrasco, Sra. Amelita de Alarcón Sra. Dora Mercado, **Secretaria de Actas** Titi de Machicado

SECRETARIAS DE VINCULACION Y ASISTENCIA SOCIAL Sra. Blanca de Ríos Gamarra, Sra. Blanca de Guillén **DELEGADAS ANTE "CONIE"** VITA BANZER DE SAAVEDRA, VICTORIA VASQUEZ DE SALINAS

VOCALES Josefina de Romero, Gladis de Krusfeldt, Elma de Sánchez, Martha de Rivero, Lola de Chiappe, Aida de Morales, Olga de Pacheco, Aida de Hinojosa, Asunta de Lederer, Dora de Iturralde, Pepita de Gutiérrez.

La Paz, 21 de enero de 1976

Vendedores

Firma comercial-industrial dedicada a la importación de maquinaria y vehículos, requiere los servicios de:

1 (un) Vendedor especializado para el área de Santa Cruz.
1 (un) vendedor especializado para el área de La Paz y zona minera.

Los interesados deberán reunir condiciones adecuadas y experiencia en el ramo.

Escribir a Casilla de Correo N°. 7978 - La Paz adjuntando Curriculum Vitae completo y pretensiones hasta el día 29 de enero de 1976.

La Paz, Enero 23, 1976

F. O. M. O.

Servicio Nacional de Formación de mano de Obra

Ministerio de Trabajo y Desarrollo Laboral

El Servicio Nacional de Formación de Mano de Obra, requiere los servicios de un TECNICO DOCENTE para el Centro Regional de Cochabamba.

Los requisitos son:

a) Título Superior (preferentemente en Ing. Mecánica o Electromecánica) y experiencia profesional, o

b) Título intermedio y amplia experiencia en Industria.

Los interesados deben presentar su solicitud y documentos hasta las 18.00 hrs. del día 27 de enero de 1976 en: La Paz: Edificio Alameda 10° piso, casilla 288, telf. 58638; Cochabamba: Plaza Barba de Padilla 3781, casilla 2956, telf. 7391.

La Paz, enero 25 de 1976

Corporación de Desarrollo de Oruro

Administración Administración Hotel Prefectural "Oruro"

1ª. CONVOCATORIA (Nº 1/76)

La Corporación de Desarrollo de Oruro, invita a las firmas hoteleras o personas interesadas a presentar propuestas para la administración por cuenta propia del Hotel Prefectural "ORURO", el que ha sido remodelado y ampliado recientemente.

El hotel cuenta con los siguientes servicios:

a) Hotel con 45 habitaciones y 107 camas.
b) Comedor restaurante, con capacidad para 160 personas.
c) Grill-Boite con una capacidad para 30 y 50 personas respectivamente.

Las propuestas pueden presentarse alternativamente para los tres ítems en conjunto o para cada ítem por separado, hasta el día lunes 2 de febrero a Hs. 12,las que serán abiertas el mismo día a Hs. 15.00

El pliego de especificaciones correspondiente, puede ser retirado sin ningún costo de la Secretaría General de la CORDEOR.

Las propuestas deberán enviarse en sobre cerrado y lacrado con el siguiente rótulo.

CORPORACION DE DESARROLLO DE ORURO
Propuesta: Administración Hotel Prefectural

"ORURO".
Potosí Nº 1035
Casilla Nº 1017
Teléfono Nº 50387
ORURO.

Oruro, enero de 1976

SECRETARIA GENERAL CORDEOR

Ministerio de Educación y Cultura

Dirección Nacional de Becas

CONVOCATORIA

- Se convoca a concurso de méritos a las personas interesadas en obtener becas profesionales del Ministerio de Educación y Cultura en ramas técnicas y comerciales. Para este fin deben apersonarse a la Dirección Nacional de Becas y adquirir al formulario respectivo para optar este beneficio en los Institutos Profesionales que se detallan a continuación:

1.- South American School
2.- Centro Profesional "Alemán"
3.- Instituto "Arrieta"
4.- Instituto Comercial "Bolivia"
5.- Academia "Roosvelt"
6.- Academia "París"
7.- Academia "Los Angeles"
8.- Boliviano Instituto
9.- Academia "Amauta"
10.- Instituto "Brasilia"
11.- Greg. School
12.- Instituto "Trama"
13.- Instituto del Idioma Inglés
14.- "Lincol Institute"
15.- Academia "Oruro"
16.- CENAFI
17.- Instituto "San Alberto"
18.- Instituto "San Fils"
19.- Alianza Francesa
20.- "Goethe Institute"
21.- Instituto "San Martín de Porres"
22.- Instituto "Morse"
23.- Instituto "Matemático"
24.- Instituto "Indianápolis"
25.- Instituto Comercial "Líbano"
26.- Instituto "Eva Perón"
27.- Academia "Bolívar"
28.- "Instituto Amerindia"
29.- Academia "Hnas. Arduz"
30.- Instituto "Universal"
31.- Academia de Música "San Antonio"
32.- Instituto "Honner"
33.- Instituto "Doremi"
34.- Academia "Mauro Nuñez"
35.- Instituto Comercial "Cosmos"
36.- Academia de Cultura Técnica "Interlagos"
37.-Centro de Educación Superior de Enseñanza
38.- Instituto de Electrónica

- NOTA.- Para recabar mayores informaciones y los requisitos necesarios para postular a los Institutos Profesionales arriba mencionados, los interesados deberán apersonarse a la Dirección Nacional de Becas o al Departamento de Relaciones Públicas de este Ministerio.

La Paz, 23 de enero de 1976

DEPARTAMENTO DE RELACIONES PUBLICAS Y PRENSA

Instituto Boliviano de Turismo

Convocatoria para los Cursos de Hotelería

ESPECIALIDADES

- Camareros de Sala (Garzones de Restaurants)
- Barmen
- Recepcionistas de Hotel
- Camareras de Piso.

Continuando con el programa de formación profesional hotelera, que vienen desarrollando el instituto Boliviano de Turismo (I.B.T.) y el Servicio Nacional de Formación de Mano de Obra (Forno), conjuntamente a la Misión de Asistencia Técnica Española, que se inició el pasado mes de diciembre con el curso de cocina, se convoca a los interesados en participar de estos cursos, que se desarrollarán bajo las siguientes especificaciones:

DURACION DE CURSOS

- 3 meses (febrero, marzo , abril)
- 2 1/2 horas diarias
- de 15.30 a 18.00 hrs. de lunes a viernes.

REQUISITOS

- Tener como mínimo 18 años cumplidos
- Contar con conocimientos en la especialidad, a nivel de ayudante.
- Se dará preferencia a aquellos que estén actualmente trabajando en la especialidad y sean auspiciados por las empresas hoteleras.

Los interesados deberán presentarse, en el Instituto Boliviano de Turismo (Camacho Esq. Bueno) , hasta el viernes 30 del presente mes en horas de la mañana.

La Paz, 23 de enero de 1976.

Caja Nacional de Seguridad Social

CONVOCATORIA A PROPUESTAS Nº 11-75

SEGUNDO LLAMAMIENTO

Por disposición de la Honorable Junta de Almonedas de la Caja Nacional de Seguridad Social se convoca a las firmas Comerciales e Importadoras de productos farmacéuticos para la provisión de Vendas Enyesadas en las siguientes proporciones:

Vendas Enyesadas de 8'' x 5 yd.	1.250 ptas.
Vendas Enyesadas de 6'' x 5 yd.	3.000 ptas.
Vendas Enyesadas de 5'' x 5 yd.	3.350 ptas.
Vendas Enyesadas de 4'' x 5 yd.	3.000 ptas.
Vendas Enyesadas de 3'' x 3 yd.	1.700 ptas.

y de acuerdo al pliego de condiciones que se proporcionará a los interesados en el Departamento de Compras:

GARANTIA DE SERIEDAD.- A tiempo de presentar las propuestas deberán acompañar la correspondiente Boleta de Garantía por $b. 50.00, más el 5% o (cinco por mil) sobre el monto total de la oferta o del valor de la alternativa de mayor suma.

PLAZO DE PRESENTACION.- Las propuestas deberán ser presentadas en papel sellado, con timbres de Ley en sobre cerrado y lacrado, con el membrete de la firma interesada, en el Departamento de Compras, ubicado en la calle Ingavi Nº 1086 primer piso con la siguiente leyenda: Convocatoria a Propuestas Nº 11 - 75 ADQUISICION DE VENDAS ENYESADAS EN COMPRA LOCAL, hasta horas 18.00 del día 13 de febrero de 1976.

La Paz, 23 de enero de 1976

RELACIONES PUBLICAS

Teléfonos Automáticos de La Paz S.A.

Cambio de local para la venta de acciones telefónicas

Se comunica al público que a partir del próximo lunes 26 del mes en curso, la venta de acciones para la ampliación de las 20.000 líneas telefónicas, se efectuará en la Sucursal Urbana del BANCO DEL ESTADO ubicada en la calle Colón esquina Comercio, de horas 9:00 a 12:00 y 14:00 a 16:30

DEPARTAMENTO DE RELACIONES PUBLICAS

FIERRO DE CONSTRUCCION

TUPAC LTDA. Recibirá dentro de 30 días fierro de construcción de alta resistencia en las siguientes medidas:

6 mm. — 18 mm.
10 mm. — 26 mm.
16 mm.

RESERVE CON ANTICIPACION SU PEDIDO A:

Calle: Reyes Ortiz No. 65
Fonos: 21194-55740
La Paz

Tratado de defensa entre España y Estados Unidos

MADRID, (AP). Los Estados Unidos y el nuevo gobierno español han acordado un tratado de defensa el primero en cerca de 20 años de cooperación militar, que mantendrá las bases militares norteamericanas en España , según se informó hoy.

El tratado, que requiere la aprobación de las dos terceras partes del Senado de los Estados Unidos, constituye un intenso plan de ambas partes para respaldar las defensas de occidente contra el comunismo y llenar el vacío causado por las vacilaciones de los aliados de la Organización del Tratado del Atlántico Norte (OTAN) en el Mediterráneo.

Es considerado también como indicio de la confianza norteamericana en el nuevo régimen del Rey Juan Carlos, después de cerca de 40 años de gobierno dictatorial y de aislamiento de España bajo el General Francisco Franco.

Fuentes de los Estados Unidos calificaron de asociación defensiva al tratado, que según se espera será firmado el sábado por el Secretario norteamericano de Estado Henry A. Kissinger durante una escala de 24 horas en Madrid en su viaje de regreso a los Estados Unidos, tras sus conversaciones sobre armamentos nucleares en Moscú.

Dijeron que el acuerdo estipula que ambos países referirán los ataques de parte de terceros a su proceso constitucional - el Congreso norteamericano y el Parlamento español - para su resolución. Hay una responsabilidad moral, pero no legal, dijeron las fuentes.

Los funcionarios norteamericanos en Madrid negaron que se hubiera llegado a un acuerdo final y dijeron que los grupos negociadores en la capital española tenían aún cuestiones pendientes de resolver.

Pero indicaron que confiaban en que un borrador final esté listo para cuando llegue Kissinger, aunque declinaron dar más detalles.

El Ministro español de Relaciones Exteriores José María Areilza informará sobre esta cuestión al Consejo Nacional de Defensa de España y a la comisión de relaciones exteriores del Parlamento antes de la llegada de Kissinger.

El tratado, el primero después de 17 años de acuerdos ejecutivos refleja la preocupación norteamericana por la pérdida de las bases de la OTAN en Turquía y la negativa de Grecia a dar servicio a los barcos de la alianza atlántica.

También España como los Estados Unidos han estado también preocupados por la influencia comunista en los países de la OTAN Italia y Portugal.

Las fuentes norteamericanas no expresaron con claridad si el nuevo acuerdo reconoce el papel de España como país no miembro de la OTAN en la defensa del Mediterráneo.

El tratado contempla una ayuda de mil millones de dólares en créditos a España, 85 por ciento de los cuales será en equipo militar, en los próximos cinco años.

Fuentes de los Estados Unidos expresaron que el tratado supone la entrega a España de equipos militares modernos, pero no del tipo capaz de llevar armas nucleares.

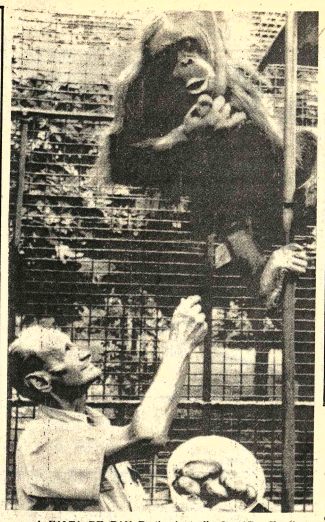

- A FALTA DE PAN.-Perth, Australia 23 (AP).- Charlie Broomfield cuidador del zoológico, da papas heridas a Mawas, un orangután, en lugar de pan debido a la huelga de panificadores. (Radiofoto AP).

Guerrilleros liberaron a diez presos en México

MEXICO D.F. 23 (AP) - Guerrilleros izquierdistas atacaron el miércoles pasado la cárcel de Guadalajara y libertaron a diez presos luego de un tiroteo en el que murieron dos y otro resultó herido, se informó hoy.

Fuentes policiales confirmaron que la fuga ocurrió el miércoles por la noche. Dijeron que los guerrilleros son miembros de la Liga Comunista, 23 de septiembre, que ha cometido secuestros, asesinatos, asaltos a bancos y ha librado numerosos tiroteos con las autoridades en los dos últimos años.

Los diez guerrilleros se encontraban sirviendo penas por actividades terroristas en la penitenciaria de Guadalajara , 500 kilómetros al oeste de la capital.

Fuentes policiales dijeron que uno de los Fugados, José Natividad Vilella Vargas, había sido sentenciado a 28 años de prisión el mes pasado por el secuestro y muerte de un acaudalado industrial.

Los informantes dijeron que los asaltantes abrieron fuego contra las torres de vigilancia del penal mientras los diez presos escalaban un muro de diez metros de altura y se fugaban aprovechando la oscuridad.

Por otra parte, la policía confirmó el asesinato de un político y comerciante que había sido secuestrado en Cuernavaca por un grupo izquierdista que se hace llamar "Comando Revolucionario de Morelos".

La víctima, Elfego Coronel Ocampo, fue secuestrada el 28 de diciembre y su familia, obligada a pagar rescate equivalente a 80.000 dólares.

El dinero fue dejado secretamente en un lugar de la ciudad indicado por los secuestradores, pese a lo cual el cadáver de Coronel Campo -ex-Alcalde de una ciudad vecina— fue encontrado en una carretera esta semana.

Chile otorgará salvoconductos para ex dirigentes miristas

SANTIAGO DE CHILE, (AP) - El gobierno chileno otorgará salvoconductos para que los dirigentes máximos del proscripto Movimiento de Izquierda Revolucionaria, MIR, Andrés Pascal Allende y Nelson Gutiérrez, puedan abandonar el país.

La decisión fue comunicada ya verbalmente por la cancillería al embajador de Costa Rica y de la Santa Sede donde se encuentran asilados Pascal y Gutiérrez.

Los miristas se refugiaron a comienzos de noviembre con sendas amigas, que también recibirán salvoconductos , en esas embajadas después de escapar de un tiroteo con fuerzas de seguridad del gobierno. Pascal, un sobrino del depuesto Presidente Salvador Allende, y jefe del clandestino grupo guerrillero, y Marie Anne Beausire, se asilaron en la Embajada de Costa Rica, Gutiérrez y segundo jefe del MIR, y María Elena Bachman, lo hicieron en la Nunciatura Apostólica.

El gobierno dijo también que otorgará salvoconductos para otras cinco personas asiladas en la nunciatura, pero no reveló sus nombres.

No se conoce la fecha en que los asilados abandonarán el país, y la cancillería anunció que pedirá al gobierno de Costa Rica el arraigo y posterior extradición de Andrés Pascal y Marie Anne Beausire. El embajador de Costa Rica, Rafael López Garrido, señaló que "los tribunales de mi país serán los que determinen si la petición de extradición es aceptada o no, en consideración a los datos que el gobierno chileno presente a este respecto".

Manifestó que al comunicar la decisión del gobierno a sus asilados éstos habían dicho que lo único que solicitaban era seguridades para salir del país.

El Nuncio Apostólico, Monseñor Sotero Sanz de Villalba, dijo que Gutiérrez y la Bachman viajarán a Suecia en cuanto reciban sus salvoconductos.

Apertura política en España pero sin romper abruptamente el pasado

MADRID, (AP).- Las autoridades del nuevo gobierno de España dicen que abrirán al país políticamente pero sin romper abruptamente con el pasado con la autorización de manifestaciones callejeras.

"Lo más importante en este momento en España es demostrar la autoridad", explica un funcionario del gobierno. "Es lo que nosotros juzgamos que la mayoría, la gran mayoría silenciosa de españoles, realmente quiere y espera".

La sombra del vecino Portugal con sus interminables manifestaciones, desórdenes y daño a su economía también gravita en la forma de pensar de quienes forman el nuevo régimen del Rey Juan Carlos.

Pero fundamentalmente, dicen los funcionarios, la política "es asegurar que el ritmo de evolución nunca salga de las manos del gobierno". Esto significa, agregan, nada de política callejera.

Esto quedó evidenciado claramente esta semana cuando millares de policías antimotín fueron enviados a las calles con la misión de impedir la primera demostración de fuerza de la oposición izquierdista.

La manifestación, encabezada por el partido comunista ilegal y un puñado de agrupaciones de centro - izquierda que el gobierno desearía legalizar eventualmente, había sido organizada para pedir más libertades políticas.

Las autoridades dicen en privado que no objetaban la idea de una protesta pública, pero que la consideran por lo menos dos años prematura. Por lo tanto la policía desalojó de las calles con gas lacrimógeno y bastonazos a los que pretendían realizar la manifestación y en algunos casos a transeúntes que pasaban por la zona.

La escena trajo el recuerdo de la época del régimen del finado General Francisco Franco, el rígido derechista que prohibió toda actividad política antes de su muerte el pasado 20 de noviembre.

A pesar de la impresionante exhibición de fuerza policial y la determinación evidenciada por parte del gobierno de repetirla si fuera necesario, la situación presenta diferencias sutiles con la época franquista.

De los 5000 a 10.000 manifestantes que trataron de llegar a las oficinas del Primer Ministro Carlos Arias Navarro para presentar sus protestas, sólo 16 fueron arrestados. Sólo siete fueron encausados. En el pasado los furgones de la policía hubieran estado repletos.

La sede de la Policía Nacional, dependiente del Ministro del Interior Manuel Fraga, ha dado a entender que permitiría manifestaciones frente a las fábricas únicamente por razones laborales. Pero muchos de los trabajadores están controlados por los sindicatos ilegales de respaldo comunista ilegal, lo que torna difusa la definición de motivaciones políticas y laborales.

Con una reforma constitucional en marcha y un referendum nacional para renovar el parlamento de ultraderecha previsto para mediados de año, el gobierno cree poder cumplir las demandas de cambio con un ritmo apropiado, la izquierda no lo cree, quiere que el país ratifique mediante un plebiscito el mandato de la monarquía y el Rey que según ellos es un títere creado por Franco.

Más de 700 contratos laborales serán renegociados este año. La izquierda ya presiona por más ganancias económicas y sociales, y por lo tanto el gobierno deberá ser firme, dicen sus dirigentes.

Para apoyar este punto de vista, el gobierno ha dicho públicamente que la agitación laboral que ha afectado a la economía desde comienzos del año es parte de un plan de acción comunista que equivale a la subversión.

Los dirigente comunistas han abogado por una "la ruptura democrática" con las instituciones franquistas, pero un funcionario del gobierno dice: "Nosotros no vamos a romper con el pasado".

Esa posición se debe en parte a la desconfianza que sienten hacia el Partido Comunista Español, sus dirigentes y hacia el comunismo mundial, un remanente de la guerra civil. Pero el gobierno también procede con cautela en consideración a los elementos de derecha que aún ocupan puestos influyentes.

El Partido Comunista probablemente no será legalizado por muchos años. Pres generaciones de los 35 millones de españoles han crecido con temor al comunismo. La experiencia de Portugal con el comunismo después de la revolución de abril hace dos años también influye en la mentalidad de muchos españoles.

Para evitar la intransigencia de los días de Franco, el gobierno dice que busca una senda centrista y eventualmente podría atenuar las leyes sobre los derechos de reunión y propaganda.

"Estamos preparados para un nuevo diálogo sobre la ley el orden, pero no en las calles", dijo un funcionario.

Millonario avaro murió entre papeles viejos y cucarachas

MIAMI BEACH, FLORIDA, 23 (AP).- Un octogenario que rehusaba bañarse y cambiarse de ropas murió rodeado de papeles viejos y cubierto de cucarachas, pero dejó propiedades por un valor de 1,5 millones de dólares por lo menos, dijo la policía.

"Es una tragedia. Podría haber vivido tan bien", dijo el Sargento Emery Zerick de la División de Pesquisas. "Podría haber comprado el mejor lugar de Miami Beach sólo con los intereses bancarios".

El miércoles la Policía encontró muerto a David Gelgor en su hotel de pensionados, en una habitación sin radio, televisión ni dinero.

Pero el lugar rebosaba de periódicos viejos, acciones, bonos y estados de cuenta bancarios.

"Yo mismo sumé parte de su capital y llegué hasta el primer millón", dijo Zerick.

Algunos antiguos amigos de Gelgor dijeron a la Policía que en una ocasión el individuo dijo haber vendidos propiedades en Nueva York.

Entre los documentos del difunto figuraba un testamento en que dejaba herencias de 50 y 100 dólares a primos, sobrinos y sobrinas, así como 300 dólares a un amigo en Nueva York.

El resto de su fortuna fue dejado a organizaciones y escuelas en Israel.

Un documento indicaba que Gelgor tenía un doctorado en ingeniería. No hubo explicaciones sobre cómo obtuvo su fortuna.

La administración del hotel, Alma Siegel, dijo que se sintió apenada cuando la Policía descubrió el estado de su habitación.

"Veía como la gente comía helados o dulces, pero el nunca compraba nada", dijo Alma.

"Tenía gusanos en su cuerpo, en el pelo del pecho, pero rehusaba bañarse. Hubo una mujer que se ofreció para bañarlo gratis, pero el rehusó. La gente no soportaba su hedor en el comedor ni en vestíbulo", añadió Alma.

Julia y David Fischell, de edad avanzada, vinieron a visitarlo y se enteraron de su muerte. Dijeron que lo conocían desde hacia 60 años.

Ogival
CON EL PESCADITO DE LA BUENA SUERTE

EL RELOJ SUIZO GARANTIZADO !!

Marca día y fecha

Ogival es roousto
Ogival es preciso
Ogival es elegante
Ogival es deportivo
Ogival es buena inversión

Arturo Villanueva Rodríguez

ABOGADO

Atiende personalmente juicios civiles, criminales, administrativos, contratos, jubilaciones.- YANACOCHA 301.-2º piso, oficina 2 (Edificio Asbun, antiguo) Telef. 42934 Casilla 2546

Colegio "San Marcos"

Recibe inscripciones -para

BASICO
INTERMEDIO
MEDIO

Horario de atención:
Mañanas de 9:00 a 12:00
Tardes de 14:00 a 16:00

Calle Gustavo Medinacelli 2220 (lado ONAVI) Teléfono 27950.

Ministerio de AA.CC. y Agropecuarios

SEGUNDA CONVOCATORIA A PROPUESTAS

Por instrucciones del Sr. Ministro, se convoca a propuestas para la adquisición de dos jeeps, con destino a la Dirección Departamental del Ministerio en Potosí.

Los interesados deberán presentar sus propuestas con las formalidades de Ley, al Departamento Administrativo 2º piso del edificio ubicado en la Av. Camacho, hasta las 18 y 30 del día 30 del mes en curso.

Mayores detalles se proporcionarán en la oficina del Departamento Legal del Ministerio.

La Paz, enero de 1976

H. Municipalidad de La Paz

AVISO

los comerciantes minoristas artesanos y vivanderos

Conforme al acuerdo llegado con los Ordinadores Nacionales y Departamentales de Confederación Nacional de Gremiales de Bolise comunica a todos los comerciantes ristas, artesanos y vivanderos que el plazo s pagar patentes por la gestión de 1975, ndiéndose a los beneficios acordados en los convenios firmados, expira definitivamente el día de febrero del año en curso, vencido el mismo, cobrará aplicando la Ordenanza de Patentes e puestos en vigencia.

Los coordinadores en general deberán esentar la nómina de sus Asociaciones y Afilia- a al Departamento de Recaudación hasta el día del presente mes.

La Paz, 22 de enero de 1976.

DIRECCION DE RELACIONES PUBLICAS

Ministerio de Educación y Cultura
Dirección General de Educación
Dirección Nacional de Educación
Física y Deportes

Habiéndose creado en la Dirección Nacional de Educación Física y Deportes una nueva modalidad, para conocer el grado de especialización del profesorado de la asignatura y con motivo de la próxima realización de los VIII Juegos Deportivos Bolivarianos, como también para conformar los cuadros docentes de las Escuelas de Deportes, y asimismo preparar los grupos de jueces, árbitros, cronometristas y otros, invita a los señores profesores inscribirse en su especialización, en las oficinas de la Dirección Nacional de Educación Física, a partir de la fecha hasta el 30 del presente, mes. (Edificio Lazarte Plaza Venezuela 1º piso) en horas de oficina.

La Paz, 23 de enero de 1976

DEPARTAMENTO DE RELACIONES PUBLICAS Y PRENSA

Ministerio de Educación y Cultura
Dirección Nacional de Educación de Adultos

INSCRIPCIONES

El Ministerio de Educación y Cultura a través del Instituto Boliviano de Aprendizaje (IBA), convoca a inscripciones a los jovenes y señoritas de esta ciudad para las siguientes especialidades y en los Centros Técnicos Profesionales que se detallan a continuación:

VARONES	MUJERES
Mecánica General	Corte y Confección
Automecánica	Tejidos
Electricidad	Alimentación
Electrotécnica Radio TV	Peinados y Cosmetología
Soldadura	Juguetería
Centro Técnico "Ayacucho"	Direc. Calle Yanacocha
Centro Técnico "Copacabana"	Direc. Villa Copacabana (casa parroquial)
Centro Técnico "Don Bosco"	Direc. Col.Don Bosco Av. 16 de Julio
Centro Técnico "Ma. Auxiliadora"	Direc. C. Almirante Grau 578
Centro Técnico "San Jerónimo"	Direc.Col. Pabón Pichincha 889
Centro Técnico "Francia"	Direc. C. Comercio 1048
Centro Técnico "San Antonio"	Direc. Villa San Antonio (Casa Parroquial)
Centro Técnico "Bolivia"	Direc. Ciudad Satélite Plan 361 c.7 El Alto
Centro Técnico "Señor de la Sentencia"	Villa Armonía (Casa Parroquial)
Centro Técnico "Mazarello"	Direc. Villa Victoria Calle Paucarpata 224

Horario de inscripciones 18.30 a 21,de lunes a viernes.

La Paz, 23 de enero de 1976

DEPARTAMENTO DE RELACIONES PUBLICAS Y PRENSA

Cargo de Supervisión

- Se necesita un Supervisor en trabajo social para Plan de Padrinos, que debe llenar los siguientes requisitos:
1.- Tener título profesional.
2.- Experiencia en trabajo social y sobre todo en dinámica de grupos.
3.- Adjuntar curriculum vitae.

Estas solicitudes se recibirán en la casilla 6181 ó en las oficinas de Plan, Av. de las Américas - 594 - Villa Fátima (parada trufi 2 - micro B) hasta el día lunes 26 de enero a hrs. 18.00 p.m.

COBEE

Para mejorar los servicios que le presto, debo efectuar los siguientes CORTES DE ENERGIA:

Zona: *14 DE SEPTIEMBRE* Día: *LUNES* 26 de Hrs. 06:00 a 11:00 afectando a: Calles *MAX PAREDES* hasta Abasto, *ORTEGA* desde M. Paredes hasta Sebastian Segurola, *MAX PAREDES* desde Ortega hasta Av. Buenos Aires, *AV. BUENOS AIRES* desde Max Paredes hasta Tumusla.

Zona: *SAN PEDRO ALTO* Día *LUNES* 26 de Hrs. 13:30 a 17:00 afectando a: *CALLE COLOMBIA* desde Rigoberto Paredes hasta calle Presidente Blanco.

CONSTANCIO Agradece su cooperación y comprensión.

ES FELIZ Y SANO PORQUE SUS PADRES RESPONSABLES SE PREOCUPAN DE SU CONTROL VACUNAS - ALIMENTACION E HIGIENE Y UTILIZAN LOS SERVICIOS DE SALUD DEL PAIS

- EXPLOSION . - Saginaw, Michigan, 23 (AP).- Cuadrilla de auxilio se dirige a un montón de escombros donde quedaron atrapados tres hombres, luego de una explosión en un elevador de granos cerca de esta localidad. (Radiofoto AP).

Desarrollan computadora para visión artificial

SALT LAKE CITY, UTAH, 23 (AP).- Un hombre de 33 años que lleva diez ciego, es ahora capaz de leer en Braille cinco veces más rápido, pues puede "verlo" con ayuda de una computadora que se conecta a su cerebro, dice un grupo de científicos.

Añadieron que el hombre es capaz de reconocer líneas verticales y horizontales gracias a una pequeña cámara de televisión conectada a su vez con la computadora.

"Nunca esperé algo así. Quedé abrumado. Es difícil de explicar", dijo el paciente al describir su experiencia del pasado agosto, fecha en que vio la luz por primera vez en diez años.

El paciente es un estudiante, casado y con un hijo, al que se identifico sólo con el nombre de Craig.

Los experimentos son los más recientes de un proyecto de visión artificial al que se ha asignado un millón de dólares. Un grupo de investigadores de las Universidades de Utah y de Western Ontario, en Canadá, elaboró el programa y lleva seis meses probándolo con Craig.

Los detalles fueron revelados por su director, el doctor William Dobelle, catedrático de neuroprótesis de la Universidad de Utah.

Dobelle dijo que la investigación podría conducir a la obtención de una computadora miniatura, que podría colocarse en la armadura por de lentes y usarse para transformar en visión artificial las imágenes vistas por una cámara colocada en el globo ocular. Dobelle no quiso calcular cuando se contará con semejante aparato, pero dijo que probablemente costará entre tres y cinco mil dólares.

Las luces que ve Craig ahora son producidas por una computadora, que estimula 64 electrodos minúsculos implantados en la región de su cerebro que controla la visión. Los electrodos de platino están conectados por un tubo o un enchufe disimulado bajo su cabello, al que se conecta una computadora programada para producir imágenes Braille.

El Alfabeto Braille consiste básicamente en seis puntos dispuestos de diferentes maneras. Para Craig los puntos son manchas luminosas que le permiten leer hasta 30 palabras por minuto, o sea cinco veces más rápido que mediante el tacto, dijo Dobelle.

Sudáfrica dispuesta a retirar sus tropas actualmente en Angola

JOHANNESBURGO, 23 (AFP).- El gobierno sudafricano está dispuesto a retirar sus tropas de Angola a cambio de una solución de compromiso negociada a nivel internacional, se supo hoy aquí en fuentes bien informadas.

Los observadores recordaron que Sudáfrica nunca admitió oficialmente que sus tropas combaten en el frente sur de Angola, junto a las fuerzas del UNITA. de Angola desde hace más de tres meses.

Medios próximos al gobierno indicaron que la decisión de encarar el retiro de esas tropas fue adoptada en la reunión de gabinete realizada el lunes y martes últimos en ciudad del Cabo, como preludio a la apertura mañana viernes de la sesión parlamentaria de este año.

A juicio de los observadores, las pérdidas sensibles sufridas por los sudafricanos sobre un frente llamado por eufemismo "zona fronteriza de operaciones" (37 muertos y siete prisioneros), hacen imperativo al gobierno sudafricano de hacer público al país su compromiso en Ar.tola, al tener que enfrentar ahora las interpelaciones de la oposición.

Para Sudáfrica, la posibilidad de un retiro organizado del territorio angoleño aparentemente cada vez más dominado por las fuerzas del Movimiento Popular de Liberación de Angola (MPLA), presenta más ventajas que inconvenientes.

Desde el punto de vista militar, las tropas sudafricanas se encontrarán en terreno familiar, cerca de sus bases y con un apoyo aéreo formidable en Namibia.

Por último, señalaron expertos militares, las fuerzas del MPLA se verán expuestas rápidamente, en el sur de Angola, a los ataques de asedio y cerco de un ejército de guerrillas del grupo étnico de las tribus Ovimbundu de donde es oriundo el jefe de UNITA, Jonas Savimbi.

Aviso permanente
al señor

José Félix Hidalgo

Se le insinua pasar por el Departamento de Contabilidad de PRESENCIA, a arreglar cuentas pendientes.

La Paz, enero de 1976.
La Gencia

AVISOS ECONOMICOS

Revistas Libros

GISBERT Y CIA. S.A.
Casilla 195

Conocimientos indispensables para el hombre de nuestro tiempo en:
CULTURA GENERAL 4 tomos.
PARNASO - Diccionario Sopena de Literatura 3 tomos.
SOPENA - Geografía Universal 3 tomos
SOPENA - Historia Natural Ilustrada
MARTINEZ AMADOR - Diccionario Gramatical y de Dudas del Idioma.
FERRATER MORA - Diccionario de Filosofía 2 tomos
CASARES - Diccionario Idiológico de la Lengua Española.

VENDO IMPERMEABLES, libros y otros. Ref. Aspiazu 739 (24-25/67872)

Profesores Academias

CLASES DE PIANO También a domicilio, teléfono 41257 (24-25/67872)

ALEMAN Se da clases a domicilio (todo nivel) teléfono 29616. (22-24/67693).

Departamentos Habitaciones

ANTICRETICO Pieza amoblada Sopocachi, teléfono 55368. (23-24/67855)

ANTICRETICO 2 departamentos, Julio Sánchez esquina Aguirre Achá Nº 1300, Parque Libano $b. 75.000 (24-25/67866)

CARVAJAL.- Yanacocha 448.- Dos habitaciones calle Beni-Chacaltaya dependencias anticrético entrega inmediata 24.000.- Dos habitaciones av. Mecapaca Obrajes anticrético 25.000.- Otras distintas zonas (23-24/67861)

CARVAJAL.- Yanacocha 448.- Tel. 54862.- Departamento siete habitaciones dependencias, independiente alquilo av. América exclusivamente para oficinas entrega vacía, ocasión. (23-24/67861)

CARVAJAL.- Yanacocha 448.- Tel. 54862.- Departamento anticrético calle Larecaja .50.000 entrega vacía.- Departamento anticrético calle Manuel Rodríguez dos dormitorios, dependencias, entrega vacía.- Otros departamentos distintas zonas. (23-24/67861)

SOPOCACHI Alquilo a dos personas, dormitorio confortable. Pensión Teléfono 28079. (22-27/67696)

ALQUILO OFICINA para médicos. Para ver 20 de Octubre 1983. (23-25/67856)

GARZONIER Independiente busco para persona sola, teléfono 41722. (23-24/68852)

Casas

VENDO casa Avenida Ecuador 2033 Teléfono 50263. (22-24/67699).

CORDOVA ARGENTINA Alquilo o vendo chalet en barrio residencial, especial para estudiantes. Acepto permuta por casa en Oruro, Cochabamba o La Paz. Dirigirse a calle Cochabamba esquina Potosí, Edificio Pagador Depto. 2. ORURO (23-25/Oruro)

VENDO Casa tres dormitorios ciudad Satélite Plan 561 Calle 6 Nº 509. Referencia Teléfono 55632 - 50937 (24-25/67875)

VENDO Casa 8 habitaciones 210 metros, Miraflores calle Enrique Borda 1008 Juan Manuel Loza. Ref. Teléfono 52903 (24-26/67868)

VENDO $b. 9000.000.- chalet en zona residencial, tres departamentos independientes, 2 garajes agua propia, superficie 670 metros. Ref: Casilla 2638 Cochabamba. Jorge Zambrana. (22-24/8692).

SE ALQUILA Residencia toda comodidad, 4 dormitorios. Ref.: Calle 21 esquina Los Pinos, bajando mano derecha Nº 29. (Calacoto) teléfono 83058. (22-24/67692).

CASA EN MONTERO Vendo 410 mts. pleno centro . Referencias Arenales 387 teléfono. 2-2564 Santa Cruz (17-31/64127)

VENDO $b. 90.000.- casa amoblada, con horno, camino antiguo Quillacollo, Km. 2 Buscar al Sr. Toribio teléfono 8113 COCHABAMBA (23-28/67857)

LUBRAVE Yanacocha 448. Vende casas, Villa Victoria, calle Beni y Villa Pabón - Alto Chijini con facilidades. (23-24/67859)

SE OFRECE Casa en anticrético o venta zona céntrica. Ref: Teléfono 64509. Sábado desde las 14 horas y domingos desde las 10. (23-25/R)

CARVAJAL.- Yanacocha 448.- Vende casa Bosque Bolognia departamento completo confortable, entrega vacía dos dormitorios, dependencias, ocasión. (23-24/67861)

CARVAJAL.- Yanacocha 448. Tel. 54862.- Vende casa calle Sagárnaga lugar comercial entrega vacía ocasión. (23-24/67861)

CARVAJAL.- Yanacocha 448.- Vende casas San Miguel dos departamentos amplio jardín garaje entrega vacía confortable entrega vacía motivo viaje, ocasión. (23-24/67861)

EN VENTA Una casa Av. Eduardo Abaroa 1265, zona Chijini, 3 cuadras arriba Av. Buenos Aires, precio ocasión (20-26/67669)

Tiendas Kioscos

CARVAJAL.- Yanacocha 448.- Tienda trastienda calle Caranavi, Villa Fátima anticrético 15.000.- Tienda amplia nueva calle Linares anticrético otras calle Isaac Tamayo - Sagárnaga otras zonas. (23-24/67961)

LUBRAVE Yanacocha 448. Anticrético una tienda, final Nicolás Acosta. (23-24/67859)

Propiedades Terrenos

COMERCIAL MERCURIO Galería Luz vende terreno en Calacoto 1.600 metros apta para cine centro comercial o Edificio multifamiliar cuenta además con tres edificaciones rentales. (21-23/67687)

EN COPACABANA Se vende un lote de 200 m2 con una habitación amplia y servicios a una cuadra de la Plaza Principal (esquina Hotel Patria). Ref:Teléfonos 53095-65063 - 24717. (21-23/67944)

CARVAJAL.- Yanacocha 448.- Vende lote Achumani 315 mts. excelente lugar. Otros lotes distintas zonas (23-24/67861)

COMERCIAL MERCURIO Galería Luz Tel. 20723 vendo terrenos en Santa Cruz de 1.000 - 2.000 y 3.000 metros. Situado en Barrio brigida frente a la faja de equipamiento precio $b. 220 el metro. (21-23/67687)

EN SEGÜENCOMA Vendo lote de 378 M2. amurallado, línea nivel y planos aprobados. Teléfono 21252 (24-25/67874)

COMERCIAL MERCURIO Galería Luz Of. 10-A Telf. 20723 Venta lotes de terreno de 300 Mts. a grandes facilidades de pago zona El Alto La Paz. (24-28/67877)

LUBRAVE Yanacocha 448, venta terrenos, Alto Obrajes, altura Normal Simón Bolivar, Zona Tejar, Ciudad Cochabamba, altura hipódromo. (23-24/67859)

Ofertas especiales

GUITARRA ELECTRICA "Yamaha" vendo en perfecto estado. Teléfono 41722 hs. 12:30-15 (23-24/67700)

EN ORURO Vendo negocio acreditado y hornos Volcán. Informes: Confitería Urus. Potosí 879 (24-29/67871)

Tocadiscos TV-Radios

SE VENDE un equipo Sanyo 3 en 1 nuevo, informes teléfono 56148 (24-26/67867)

VENDO Radio antigua, teléfono 55368 (23-24/67855)

Máquinas

VENDO Proyectora de slides Zeiss Ikon automática, teléfono 40976 (24-25/67873)

ROYAL FACIT Semiportátiles, nuevas, liquidamos, Comercio 994, Oficina 6. (21-24/67686)

Préstamos Dinero

LUBRAVE Yanacocha 448. Se presta dinero sobre joyas, e hipotecas. Se necesita diferentes sumas de dineros. (23-24/67859)

DINERO PRESTO Sobre joyas, teléfono 40577 (20-27/67676)

Empleados

NIÑERA Con certificados y garantía precisamos, teléfono 82848 (R).

Vehículos

VENDO VAGONETA Dodge motor standar, en buen estado modelo 1958, recién reparado, precio de ocasión. Zoilo Flores 1284 (14-24/67518)

SE VENDE Camioneta "Dodge" L-D 400, modelo 1973,capacidad 4.000 ks. Ref. Hotel Panamericano, teléfono 40810. (20-24/67671)

VENDO Auto Opel Mata modelo 1973 $b. 90.000. Ref. Teléfono 82548 (24-26/67865)

Varios

COMERCIAL ROMAN- Compra venta propiedades, alquileres, anticrésis, Gestoria de trámites generales, préstamos hipotecarios, se caracteriza por su seriedad y honradez, ahora en Chuquisaca 105, teléfono 23005, casilla 295 (17-31I/67546)

Llegaron llegaron Motores usados americanos Ford, Chevrolet, International, Dodge, Rambler, radiadores, parabrisas, alternadores, trenes delanteros, tambores, diferenciales, arranques, máscaras cajas, culatas, a precios de ocasión. Zoilo Flores 1284 (14-29/67514)

PRIVILEGIO INDUSTRIAL ofrezco venta-explotación invento "Aparatos para Sondajes Sísmicos" B-2341 Atlantic, Richfield, dirigirse casilla 853. (23-24/67863)

TRAMITES MILITARES Libretas, reposición documentos, Beneméritos, Rentas, Vejez, Calificación Servicios; gestiona BENEMERITO DANIEL ROBERTO ARDUZ, Procurador Causas, ex-Secretario Tribunal Militar, 40 años práctica, Sagárnaga 161, casilla 3807. (22-24/67691)

GRATIFICACION A la persona que devuelva el carnet de identidad de Mauricio Soria V. Teléfono 51625 (24/67870)

HOTEL ATLANTIC Avenida Armentia 521, teléfono 23342, habitaciones individuales $b. 20.-- Delegaciones convencional (17-1711/67549).

VAJILLA Alquilo para fiestas, teléfono 54668. (22-2/67694)

SE PRECISA Estufa a gas, bicicleta para niño o niña, una silla mecedora. Ref: Teléfono 84182 entre horas 17-20. (23-30/67854)

Técnicos

TECNICO ELECTRICISTA Reparación, instalación, teléfono 63637. (21-28/67681)

ELECTRICISTA Efectúa instalaciones, reparaciones de todo artefacto eléctrico, teléfono 54653. (21-24/67682)

REPARAMOS Televisores, radios a domicilio, teléfono 57976.(21-23/67685)

PLOMERO Se hacen instalaciones y reparaciones, teléfono 54306. (19-25/67662).

ARREGLO Y pinto refrigeradores, durante el trabajo presto otro en servicio, teléfono 20373 (20-24/67672)

TECNICO LAVADORAS Repara toda marca, teléfono 55449 (20-27/67665)

PLOMERO Ofrece sus servicios, teléfono 51892. (21-23/67684)

TELEVISORES Especialista repara a domicilio con garantía. Teléfono 41088 (17-411/67516)

TECNICO Repara re frigeradores, cocinas, calefones, lavadoras, teléfono 55449 (20-27/67665)

TELEVISORES Se reparan con garantía a domicilio, teléfono 60120 (20-24/67666)

TECNICO CALEFONES Repara, instala, teléfono 55449 (20-27/67665)

SERVICIO Radio T.V. teléfono 82033, Obrajes (20-25/67670)

REPARAMOS Televisores a domicilio, teléfono 40226, economía, garantía (20-222/67674)

ELECTRICISTA: Toda hora instalaciones reparaciones teléfono 60484. (24-25/67879)

ELECTRICISTA Instalaciones, reparaciones de cocina, calefones en general, teléfono 60042. (22-24/67689)

Orquestas

ORQUESTA Electrónica "Pentagrama" lo mejor para sus fiestas, teléfono 54668 (27-3/11/76)

ORQUESTA "L.M." De Lucho Manchego, teléfono 21141. (19-25/67661).

ORQUESTA Electrónica "CARAVELL" teléfono 64206 (20-16/67680)

LOS ONIX Conjunto electrónico, teléfono 54333. (23-7/67851)

ORQUESTA Electronica, teléfono 53220. (7-3-II/67310)

POTOSI

LOTE En venta en la avenida Blanco Galindo en Villa Busch 530 m2. con nueve habitaciones, habitados, agua, luz, precio 650 millones. Referencias la misma Cochabamba. (17-2II/8690)

EN POTOSI Se ofrece en venta muebles y enseres para salón de Belleza. Ref.: Teléfono 2865 (23-24/67858)

SANTA CRUZ

SANTA CRUZ Vendo lotes de 700 y 1.000 m2. con agua y luz sin intermediarios. Ref: Santa Cruz : Teléfono 29476. La Paz: Teléfono 25343 (16-3/67541)

EN SANTA CRUZ Lote en venta 620 m2 Urbanización Polanco, segundo y tercer anillo, teléfono 23921 (20-30/67668)

EN SANTA CRUZ Se vende lote de terreno de 650 m2. zona equipetrol por $bs. 210.000. Referencias en La Paz teléfono 83366 en Santa Cruz 28688 (17-25/67548)

EN SANTA CRUZ VENDO Casa nueva con todas sus dependencias, céntrica, zona parque El Arenal Ref: 2-8325 , 2-4813.(21-25/64128)

EN SANTA CRUZ VENDO Tornería Mecánica completa, informes teléfono 2-4925 (22-2/64132)

COCHABAMBA

URGENTE Vendo en Cochabamba, por $b. 110.000.- terreno con vivienda y árboles frutales, frente LAB con 900 m2, teléfono 4507 Cochabamba (24-25/67864)

ORURO

EN ORURO Vendo casa amplia, céntrica en Adolfo Mier 521. Ref. Teléfono 50657. Oruro (24-31/0)

* * * * * * * * * * * * *

EN MINUTOS DESAPARECE EL MAS REBELDE ATAQUE DE ASMA

Asmáticos, líbrense de los ataques de asma con NEOASMA, la fórmula científica de seguros y positivos resultados para el tratamiento del ahogo de los ataques de asma. Sin inyecciones ! sin medicamentos peligrosos, con una tableta de NEOASMA. fácil de tomar hace desaparecer el ataque de asma en minutos. 8-16

Records Mundiales

AGENDA

PRESENCIA Av. Mariscal Santa Cruz, Edif. Esperanza CENTRAL Tel. 40460 - 41125 y 52184 - GERENCIA: Tel. 52172. PUBLICIDAD Tel. 52178 REDACCION: Tel. 51998.- Casilla 1451 Cajón Postal 3275.

FARMACIAS DE TURNO

Del 24 al 31 de enero

SANTA MÓNICA Dr. Walter Cusicanqui, Plaza Illimani, **SAN GERARDO** Dra. Lida Heich Av. Saavedra Nº 1993, **SOCORRO,** Dra. Inés Pradel, Landaeta-Gral Lanza Nº 689 Tel. 63572, **PERALTA,** Dr. Aníbal Peralta, Villamil de Rada Nº 121 Tel. 52222, **NORTE** Dra. Hilda Puña, Av. ARMENTIA Nº 549 Tel. 22781, **LA ESTRELLA** Dra. Alcira Osorio, Av. Central, Villa Copacabana. **SANTA CATALINA** Dra. Hilda Husmayo, Colombia esq. Boquerón 601 Tel. 21401.

FARMACIAS DE TURNO PERMANENTE

OBRAJES Plaza Franz Tamayo Tel. 82081 SAN CARLOS Av. República 26 Tel. 20223 Villa Victoria. VERACRUZ Av. Antofagasta Nº. 100 Tel. 59107 Alto de La Paz. CRISTO REY General Lanza 2110 Tel. 27534 Sopocachi Alto.

TELEFONOS DE URGENCIA

BOMBEROS 119 - ASISTENCIA PUBLICA 118-2211 - RADIO PATRULLA 110 - TRANSITO 26148 SAMAPA 26628 - 26548 - ENERGIA 54357 - TELEFONOS (RECLAMOS) 113 INFORMACIONES 104 SEÑORITA HORA 117 LARGA DISTANCIA EXTERIOR 55907-09 INTERIOR 20402-03 HOSPITAL DE CLINICAS CENTRAL 22821 - 22872 - ASAÑA 59333-59310.

FLOTAS

TRANS SERVICE LTDA. Alto de la Alianza Nº. 630 Tel. 43154 TRANSPORTES "EL CHAPACO" Chuquisaca 568 Tel. 40258 TRANSPORTES UNIVERSO Av. Montes 638 Tel. 42831 EXPRESO SAMA Plaza Riosinho Nº. 98 Tel. [illegible]36-28462 TRANSPORTES PULLMAN BOLIVIA Plaza Alonso de Mendoza Tel. 55854 - 25893 ANDINO León de la Barra 360 Tel. 20471 CONTINENTAL Av. Montes 675 Tel. 29061 COPACABANA Av. Montes 620 Tel. 20477 - 40461 LAURO Av. Camacho Tel. 27677 TRANSPORTES PILCOMAYO Figueroa esq. Tiquina Tel. 22858 ALIAGA Av Montes 700 Tel. 26376 URUS Bozo 194 Tel. 50783 TRANSPORTES SAN CRISTOBAL Plaza Alexander 190 Tel. 27775.- 41076 FLOTA YUNGUEÑA Calle Coroico Nº. 1577 Tel. 43001 TRANSPORTES TARIJA Tiquina 37 Tel. 28911 TRANSPORTES VICTORIA Emilio Calderón 583 (Gran Poder) Tel. 58599 TRANSPORTES ABAROA Plaza Alonso de Mendoza 242 Tel. 27096 MICROBUSES KIRQUINCHO Bozo 106 Tel. 54612 TRANSPORTES "MOTO MENDEZ" Calle Humahuaca 844 Tel. 57929 TRANSPORTES TUNARI Bozo Nº. 108 Tel. 40375 TRANSPORTES MANCO KAPAC Tu[illegible]suia 580 (Hotel Tumusla) "DORADO ORIENTE" Pullman d[illegible]o Bozo 106 Tel. 40373 TRANSPORTES RIVEROS (a Copa[illegible]ña) Av. Montes 660 Tel. 20964. EXPRESO PANAMERIC[illegible] LTDA. Servicio Potosí-Sucre-Villazon. Dirección Bozo Nº. [illegible] Tel. 20803 EXPRESO CINTA DE PLATA Tel. 65858 TRANSPORTE PESADO Montes 505 Tel. 25083. AUTO LINEAS INGAVI Av. Manco Kapac 445 Tel. 28981 EXPRESO "LA VEloz DEL SUD" Av. Manco Kapac 450 Tel. 23146 La Paz-Bolivia.

EMPRESAS AEREAS

LLOYD AEREO BOLIVIANO Tels: 54649 - 53132 - 55769 - 51155 - 51163 - 59053 LUFTHANSA Tels. 20383 - 25780 - 50499 - 50609 AEROPUERTO Tel. 59151 AEROLINEAS ARGENTINAS Tel. 50792 AVIANCA Tels. 43909 - 40883 AIR FRANCE Tel. 51749 LAN Tel. 28538 KLM Tel. 42965 SWISSAIR Tel. 28924 PANAM Tels. 54117 - 41863 BOA Tel. 26387 VARIG Tel. 21450 ECUATORIANA Tel. 54472- IBERIA Tels. 20270 - 24378 ALITALIA Tel. 25494 B.O.A.C. Tel. 55541 CANADIAN PACIFIC Tel. 55541 SOUTH AFRICAN AIRLINES Tel. 55541 BRITISCH CALEDONIAN Tel. 55541 TAM Tel. 25542 AEROPUERTO 59125. BRANIFF INTERNATIONAL: VENTAS INFORMES Tels. 21100 - 21105 AEROPUERTO Tel. 59303 CARGA Tels.59555 - 59012. LAN Chile Tel. 25536 - 37750.

FERROCARRILES

ESTACION CENTRAL Tels. 52510 - 53510 ESTACION GUAQUI Tel. 888.

DANIEL EL TRAVIESO

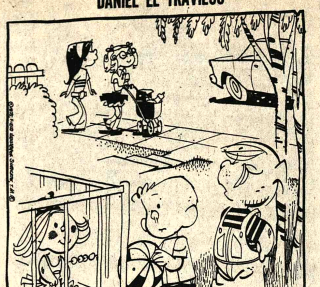

No pienso tener una hermana como Gina...Pero me gustaría tener una como Margarita.

DIVULGUELO

JUSTO Y FRANCO

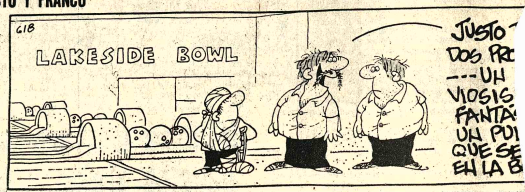

APARTAMENTO "G"

JEFF COBB

MARK TRAIL

PICAPIEDRA

GUMERCINDO

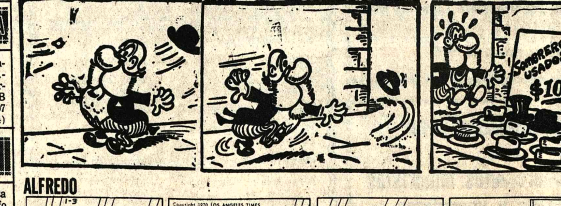

ALFREDO

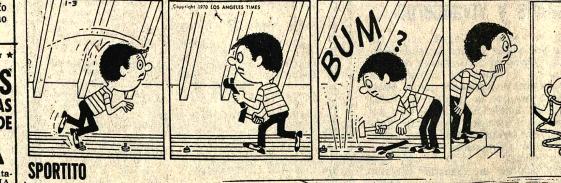

SPORTITO

MONJE CAMPERO Tel. 23333

Matinée ROBIN HOOD. Tanda y Noche EL ANTICRISTO. Matinée 9.10, 5.60. Tanda y Noche 11.10, 8.00.

9 DE JULIO Tel. 52119

Matinée, Tanda y Noche TIBURON. Mayores de 14 años. Matinée Hrs. 9 Cine Club "MISTERIO" COMO MATAR A UN PAYASO. Matinée, Tanda y Noche 15.00, 18.00

DE LUJO Tel. 23829

Matinée MELODY. Tanda y Noche (solo mayores de 21 años) QUE SE LE DICE A UNA DESNUDA?. Actualidades Mundiales N° 1/76. Matinée Plates 7.10, Mezzanine 8.10, Tanda y Noche Platea 9.10, Mezzanine 11.10.

CUMBRE Tel. 23535

Matinée, Tanda y Noche LA IRA DIVINA (14 años). Matinée 9.10, Tanda y Noche 9.10, 11.10.

Tel. 53842

CAPITAL AVENTURAS Y TRAVESURAS DE PETETE Y CHICHITO. Tanda y Noche 99 MUJERES. Mayores de 21 años. Matinée 7.10, 9.10, Tanda y Noche 9.10, 11.10.

HOY CINE 2

MIRAFLORES Tel. 53159

Matinée, Tanda y Noche dobles ACOMPAÑAME A ESPIAR y LOS HIJOS DEL CAPITAN GRANT. Matinée 5.10, Tanda y Noche 5.60.

TESLA Tel. 53803

Matinée, Tanda y Noche AHI ESTA EL DETALLE. Además el noticiero EL MUNDO AL INSTANTE. Matinée 9.10, 7.10, Tanda y Noche 11.10, 9.10.

PRINCESA Tel. 51821

Matinée, Tanda y Noche GOLPE BAJO. Además el noticiero EL MUNDO AL INSTANTE. Matinée, Tanda y Noche 6.10, 5.10, 4.10.

UNIVERSO Tel. 42660

Matinée, Tanda y Noche MUERDE LA BALA. Matinée Mezzanine 9.10, Platea 7.10, Tanda y Noche Mezzanine 11.10, Platea 9.10.

PARIS Tel. 29704

Matinée, Tanda y Noche BLACK BELT JONES CONTRA LA MAFIA. Matinée, Tanda y Noche 7.10.

PROGRAMACION PARA EL DIA SABADO 24 DE ENERO 1976

14.50 PAJARO LOCO
15.17 BENITO Y CECILIO
15.46 MONSTRUOS DEL ESPACIO
16.14 JORGE DE LA SELVA
16.43 EL NIÑO DEL CIRCO
17.13 UN SABADO MAS
18.30 PRISMA
18.54 GENTE LINDA
19.25 TELENOTICIOSO BOLIVIANO
19.57 ULTRA HOGAR
20.23 FLIPPER
20.50 RETO AL MAL
21.20 FUGITIVO
22.14 LA DAMA Y EL FANTASMA
22.30 TUNEL DEL TIEMPO
23.30 CIERRE EMISION

MONUMENTAL ROBY

Matinée, Tanda y Noche NO TONTA, TONTA PERO NO TANTO. Matinée Platea 7.10, Gal 4.60, Tanda y Noche Platea 9.10, Gal. 5.10.

MURILLO Tel. 52647

Matinée, Tanda y Noche doble CINCO LOCOS DE FIESTA y EL PARAISO VIVIENTE. Matinée 5.10, 3.60, Tanda y Noche 5.60, 4.10.

MEXICO Tel. 26867

Matinée, Tanda y Noche doble PROGRAMA DE CORTOS y PEPPE EL TORO. Matinée 5.10, 4.10, Tanda y Noche 5.60, 4.60.

ABROA Tel. 50252

Matinée, Tanda y Noche dobles ME COMPRE UN PAPA (T.P.) y CORBARI (14 años): Matinée 5.10, 3.60, Tanda y Noche 5.60, 4.10.

BOLIVAR Tel. 25051

Matinée EL BOXEADOR REY MAO, Tanda y Noche LA CALIFA. Mayores de 21 años.

NOBEL Tel. 57387

Matinée, Tanda y Noche dobles ORO y EL NADADOR. Matinée, Tanda y Noche 7.10.

ROXY

Matinée doble AHORA MI NOMBRE ES NADIE y COMO HAY GENTE SINVERGUENZA. Tanda y Noche dobles AHORA MI NOMBRE ES NADIE y MUÑECA MORTAL (Censura 18 años). Matinée

Matinée doble AHORA MI NOMBRE ES NADIE y COMO HAY GENTE SINVERGUENZA. Tanda y Noche dobles AHORA MI NOMBRE ES NADIE y MUÑECA MORTAL (censura 18 años). Matinée 5.10, Tanda y Noche 5.60.

CENTER Tel. 22026

Matinée doble SHAFT BORRASCA MORTAL y EL LUCHADOR CONTRA EL KARATISTA. Tanda y Noche dobles UNA GRIETA EN EL TECHO y LA NOCHE DE LOS DIABLOS. (Solo para mayores de 21 años). Matinée 4.20, 3.70, Tanda y Noche 5.30, 4.20.

LIBERTAD Tel. 53925

Matinée, y Tanda dobles VIOLENCIA DE 3 BOXEADORES HERMANOS y EL DESEO DE VIVIR, Noche doble EL DESEO DE VIVIR y MI TIO BENJAMIN (Mayores de 21 años) Matinée 5.10, Tanda y Noche 5.60.

VARIEDADES Tel. 24071

Matinée LA SANGRE DEL DRAGON y LA AMENAZA DE ANDROMEDA, Tanda y Noche LA AMENAZA DE ANDROMEDA y LA CASA DEL AMOR. Matinée 5.10, 3.60, Tanda y Noche 5.60, 4.10.

ESMERALDA Tel. 52454

Matinée doble EL LUCHADOR CONTRA EL KARATISTA y LA PATADA DEL DRAGON, Tanda y Noche dobles EL LUCHADOR CONTRA EL KARATISTA y LA NOCHE DEL DIABLO. 21 años. Matinée 5.10, Tanda y Noche 5.60.

EBRO Tel. 42939

Matinée, Tanda y Noche dobles QUIEN MATO A MI MUJER y LOS TRES CHIFLADOS Y HERCULES. Matinée 5.10, 4.10, Tanda y Noche 5.60, 4.60.

SAN CALIXTO

Matinée. Tanda y Noche dobles AVENTURAS DEL OSITO PANDA y EL DIA DEL CHACAL.

MADRID

Matinée, Tanda doble RESCATE POR UN MUERTO y FIBRA DE VALIENTES, Noche doble FIBRA DE VALIENTES y LA JAULA DEL AMOR. Mayores de 18 años. Matinée, Tanda y Noche Platea 4.60, Mezzanine 5.10.

ILLIMANI Tel. 42755

Matinée, Tanda doble MILLONARIOS POR UNA PATA y QUEIMADA, Noche doble QUEIMADA y DOS AMORES EN CONFLICTOS. Matinée 3.10, Tanda y Noche 4.10.

IMPERIO Tel. 40451

Matinée, Tanda y Noche dobles CINTURON NEGRO CONTRA LA MAFIA y OPERACION ROSA ROSA. Matinée 5.10, 3.60, Tanda y Noche 5.60, 4.10.

LUX

Matinée , Tanda y Noche largo metraje MI FAMILIA ELEFANTE. Horario especial Matinée 14 p.m. Tanda 18 p.m. Noche 21.30.

Banco Minero de Bolivia
Aviso de Remate

El Dr. Fredy Abastoflor R., Juez 2º de Partido en lo Civil de la Capital, etc.

HACE SABER AL PUBLICO EN GENERAL: Que por auto de 7 de enero del presente año, ha señalado el día 1º de Marzo a horas 16 p.m., para el verificativo de remate en subasta pública de los siguientes bienes hipotecarios: Un inmueble con una superficie de 417.50 Mt2. situado en la región de "Bella Vista" y "Ventilla" entre Obrajes y Calacoto de esta ciudad y el 30% de la concesión minera "Espíritu Santo", sobre vetas de estaño y otros minerales, ubicados en el Cantón Chayanta de la provincia Bustillo del Departamento de Potosí, sobre la base de $b. 31.795.91. más intereses devengados, costas y gastos del juicio,es así como se tiene ordenado dentro el juicio coactivo seguido por el Banco Minero de Bolivia contra Julio Salinas H. y Lucía Belma Llano de Salinas, por cobro de pesos bolivianos.

Los interesados en dicho remate, pueden concurrir el día y hora señalado en la Tribuna de Remates del Palacio de justicia, previo el correspondiente depósito del 5% de ley en Secretaría.

La Paz, Enero de 1976

P.O. del Sr. J. 2º de P. en lo C.

Ante Mi:
Mario Ricardo Eguivar
Secretario del Juzgado 2do. de Partido en lo Civil
La Paz - Bolivia.

BANCO MERCANTIL

Edicto a: José Pedro Suárez Aráuz

Edicto

El Dr. Alfredo Chávez Pérez , Juez Quinto de Partido en lo Civil de la Capital, etc.

HACE SABER: Que por el presente edicto, cita, llama y emplaza a JOSE PEDRO SUAREZ ARAUZA, para que por sí o mediante apoderado asuma defensa dentro del juicio civil ejecutivo que le sigue el BANCO MERCANTIL sobre cobro de pesos, cuyo tenor es como sigue a continuación.

MEMORIAL QUE CURSA A FOJAS CUATRO DE OBRADOS.- Señor Juez de Partido.- Julio ejecutivo.- Otrosíes.- BANCO MERCANTIL, inicia juicio ejecutivo contra el señor JOSE PEDRO SUAREZ ARAUZ, por cobro de pesos, presentandonos ante usted con el debido respeto decimos:.-La letra de cambio N° 235769 por la suma de CIEN MIL 00/100 PESOS BOLIVIANOS ($b. 100.000.-) que acompañamos debidamente protestada, y que tiene fuerza ejecutiva de conformidad al inciso 4° del art. 434 del Procedimiento Civil y art. 420 del Código Mercantil acredita que aquél nos adeuda la suma líquida y exigible de CIEN MIL 00/100 PESOS BOLIVIANOS ($b. 100.000.-).

En consecuencia, PROTESTANDO DE NUEVO CITAR Y OBTENER JUSTOS Y LEGITIMOS PAGOS, interponemos la presente demanda ejecutiva contra el señor JOSE PEDRO SUAREZ ARAUZ, exigiendo el pago de la indicada cantidad e capital, intereses devengados y por devengar hasta su total cancelación, más gastos y costas del juicio, pidiendo a usted, señor Juez, se sirva dictar el correspondiente auto de solvendo, ordenando el embargo de los bienes del ejecutado hasta el monto de la cantidad adeudada, debiendo al efecto librarse el respectivo mandamiento de acuerdo a lo previsto en los arts. 437 y 438 del Procedimiento Civil.- Otrosí.- Se ordene la retención de fondos del ejecutado en los Bancos de la localidad y del interior de la República y sea hasta la suma adeudada y a la orden del Banco Mercantil.- Más otrosí.- Domicilio, nuestra Gerencia, Ayacucho esquina Mercado.- Será Justicia.- La Paz, 11 de noviembre de 1975.- Fdo. Dr. Hugo Montellano Arana.- Abogado.- Fdo.- Dr. Sergio Palacios de Vizzio.- Por el Banco Mercantil y como presentante.- AUTO DE SOLVENDO QUE CURSA A FOJAS CINCO DE OBRADOS.- Sello del Juzgado Quinto de Partido en lo Civil.- A, 25 de Noviembre de 1975.- VISTOS: la fuerza ejecutiva de la letra de cambio debidamente protestada que se acompaña a fs. 2, su liquidez y exigibilidad, la personería de las partes y la protesta de abonar justos y legítimos pagos notificuese legalmente a: JOSE PEDRO SUAREZ ARAUZ, para que dentro el término de tercero día de y pague al Banco Mercantil, la suma de pesos bolivianos cien mil ($b. 100.000.-), mas intereses legales y costas del juicio.- Sin perjuicio de lo ordenado anteriormente trabese embargo de todos los bienes propios del ejecutado, hasta cubrir el monto de lo adeudado conforme a los arts. 437 y 438 del Procedimiento Civil.- Al otrosí.- Ofíciese.- Al más otrosí. Por señalado.- Fdo.- Dr. Alfredo Chávez Pérez, Juez Quinto de Partido en lo Civil.- Fdo. Ante mi.- Aurelio Vasquez Navajas.- Secretario del Juzgado Quinto de Partido en lo Civil.- MEMORIAL QUE CURSA A FOJAS SEIS DE OBRADOS.- Señor Juez de Partido.- Solicita notificación mediante EDICTOS.- BANCO MERCANTIL, dentro del juicio ejecutivo contra el señor JOSE PEDRO SUAREZ ARAUZ, presentandonos ante usted con el debido respeto decimos:.- Como se establece de las representaciones formuladas por el señor Secretario de Diligencias del Juzgado y funcionario de la Policía Judicial, NO SE CONOCE EL DOMICILIO DEL SEÑOR JOSE PEDRO SUAREZ ARAUZ, ni su paradero en la actualidad.-

Por estas razones, es que, solicitamos su notificación con el solvendo mediante EDICTO a publicarse en un periódico local de conformidad con la disposición legal contenida en el art. 141 del Procedimiento Civil.- Será justicia.- La Paz,8 de diciembre de 1975.- Fdo. Dr. Hugo Montellano Arana.- Abogado.- Fdo.- Dr. Sergio Palacios de Vizzio.- Por el Banco Mercantil y como presentante.- DECRETO QUE CURSA A FOJAS SEIS VUELTA DE OBRADOS.- Sello del Juzgado Quinto de Partido en lo Civil.- A, 9 de Diciembre de 1975. En mérito a las representaciones que cursan en obrados, notifíquese a JOSE PEDRO SUAREZ ARAUZ, mediante edictos publicados en la prensa local conforme al art. 141 del Procedimiento Civil.- Fdo.- Dr. Alfredo Chávez Pérez.- Juez Quinto de Partido en lo Civil.- Fdo.- Ante mi: Aurello Vasques Navajas.- Secretario del Juzgado Quinto de Partido en lo Civil.-

ES LIBRADO EN LA CIUDAD DE LA PAZ, a los diecisiete días del mes de Diciembre de mil novecientos setenta y cinco años.

P.O. del Sr. Juez 5º. de P. en lo C.

AURELIO VASQUEZ NAVAJAS
Secretario del Juzgado 5o.
de Partido en lo Civil

Un servicio de Vascal S.A. a la colectividad

Vascal S.A., distribuidora de Coca Cola y Fanta, entregará en los próximos días a los conductores de los 550 micros que circulan en esta ciudad, carteles en los que se hallan registrados las tarifas vigentes en las 19 rutas que son servidas por dichos micros.

Cada micro recibirá un juego completo de dichos carteles que le permitirá tener siempre a manos el cartel correspondiente a la ruta que ha toque recorrer.

Vascal S.A. decidió prestar ese servicio a la colectividad, en atención a que continuamente se producen malentendidos entre conductores y pasajeros respecto a las tarifas legales que deben cobrarse y pagarse. Dichos carteles impresos en dos colores deben ser colocados en lugares visibles de los micros.

Sus dimensiones son de 32 x 25 cms. y están siendo firmados por la Dirección General del Transporte Automotriz, del Ministerio de Transportes y Comunicaciones, la Jefatura Departamental de Tránsito y por representantes de la Central Única de Colectiveros.

Edicto a Rolando Bowles y Oscar Bowles S.

El Dr. Darío Rodríguez Tellería, Juez Octavo de Partido en lo Civil, de la Capital, etc.

Por el presente edicto, cita, llama y emplaza a: ROLANDO BOWLES Y OSCAR BOWLES S. para que por sí o mediante apoderado legal asuman defensa dentro del juicio civil ejecutivo seguido por ESTATEX S.A. (Establecimientos Textiles S.A.) sobre cobro de Pesos, cuyas providencias son las siguientes:- MEMORIAL DE FOJAS TRES: Señor Juez de Partido en lo Civil.- Inicia demanda ejecutiva:- Otrosíes.- ESTATEX S.A. (Establecimientos Textiles S.A.) firma legalmente constituída ante su digna autoridad, con respetó. decimos: Por la letra de cambio N°. 435028 por $b. 47.700.00.- debidamente protestada se evidencia que los Sres. ROLANDO BOWLES, aceptante y OSCAR BOWLES S., avalista nos adeudan dicha suma señalada.- En consecuencia, existiendo fuerza ejecutiva en el documento, suma líquida y exigible, personería de las partes y con la protesta que por nuestra parte hacemos de reconocer justos y legítimos pagos si los hubiere, de conformidad con los arts. 437 y 438 del Pdto. Civil. Comp. demandamos en la vía ejecutiva a los Sres. ROLANDO BOWLES S. Y OSCAR BOWLES S. el pago de la suma de $b. 47.700.00 más gastos de protesto, pidiendo a su autoridad dicte auto de solvendo ordenando a los demandados el pago de dicha suma en el término de tercero día, con apercibimiento de gastos, costas, intereses, sin perjuicio del embargo de sus bienes.- Otrosí 1°. Ordene la retención de los fondos que los ejecutados tuvieren en los bancos de la localidad, a tal efecto pedimos remisión de oficios.- Otrosí 2°. Anotación preventiva de la presente demanda en las Oficinas de Derechos Reales.- Otrosí 3°.- Anotación preventiva en los Registros de la Dirección Departamental de Tránsito sobre los vehículos que tuvieren los ejecutados.- Otrosí 4°.- Señalamos domicilio en la calle Loayza, Edificio Castilla 8°. piso, of. 809, y 810 bufete de maestros abogados.- Justicia, etc.- La Paz, 22 de mayo de 1975.- Fdo.- Abel Ascarrunz Navarro.- Abogado.- Fdo.- Ilegible por ESTATEX S.A.- Presentante.- AUTO DE SOLVENDO DE FOJAS CUATRO.- Un sello del Juzgado Octavo de Partido en lo Civil.- A, 28 de Mayo de 1975.- Vistos: La competencia del Juzgado, la personería de las partes, la fuerza ejecutiva de la letra de cambio de fs. 1, y la protesta que se hace de abonar justos y legítimos pagos, cítese al deudor de plazo vencido ROLANDO BOWLES S. y al avalista OSCAR BOWLES S. para que en el termino de tercero día den y paguen a ESTATEX S.A. (Establecimientos Textiles S.A.) la suma adeudada de $b. 47.700.00 de capital, más intereses, gastos y costas del juicio, bajo apercibimiento de costas.- Sin perjuicio trabese embargo de los bienes propios de los ejecutados, hasta el monto de la obligación para lo que se librará el mandamiento respectivo de ley.- Otrosí 1°.- Ofíciese a los bancos de la localidad para el fin impetrado.- Otrosí 2°.- Practíquese la anotación preventiva de la presente demanda en la oficina de DD.RR. y sea con la entrega de los testimonios de ley.- Otrosí 3°.- Practíquese la anotación preventiva de la presente demanda en los Registros de la Dirección Departamental de Tránsito.- Otrosí 4°.- Por señalado el domicilio.- Fdo.- Dr. Darío Rodríguez Tellería.- Juez Octavo de Partido en lo Civil.- Ante mi.- Luis L. Sánchez Canqui.- Secretario del Juzgado.- MEMORIAL DE FOJAS CINCO:- Señor Juez 8°. de Partido en lo Civil.- Solicita notificación por Edictos:- ESTATEX S.A., en el ejecutivo seguido contra ROLANDO BOWLES Y OSCAR BOWLES sobre cobro de pesos ante Ud. con respeto pedimos: Por la representación del señor Diligenciero del Juzgado, así como por el informe de la Policía Judicial, se evidencia que el paradero de los ejecutados son desconocidos, por tanto solicito a su autoridad ordenar la notificación con lo actuado a los ejecutados mediante Edictos conforme lo establece el art. 141 del Pdto. Civil. Comp. Justicia.- La Paz, 17 de septiembre de 1975.- Fdo.- Abel Ascarrunz Navarro.- Abogado.- Fdo.- Ilegible.- ESTATEX S.A.- Presentante.- DECRETO QUE LE SIGUE:- Sello del Juzgado 8°. de Partido en lo Civil.- A, 19 de Septiembre de 1975.- A mérito de la representación del Sr. Oficial de Diligencias y la de Policía Judicial notifíquese mediante Edictos a ROLANDO BOWLES y OSCAR BOWLES con la demanda y auto de solvendo de conformidad al art. 141 de Pdto. Civil.- Fdo.- Dr. Darío Rodríguez Tellería.- Juez 8°. de Partido en lo Civil.- Ante mi.- L. Leonel Sánchez C.- Secretario del Juzgado 8°. de Partido en lo Civil.- Es librado en la ciudad de La Paz, a los veintidós días del mes de Septiembre de mil novecientos setenta y cinco años.

P.O. del Sr. J. 8°. de P. en lo C.

Luis Leonel Sánchez Canqui
Secretario del Juzgado 8°. de Partido en lo Civil

Banco Minero de Bolivia
Aviso de Remate

El Dr. Darío Rodrípez Tellería, juez 8° de Partido en lo Civil de la Capital, etc.

HACE SABER A LA OPINION PUBLICA: Que por auto de 19 de enero del año en curso, ha señalado el día 9 de Febrero próximo a horas 16 p.m. para el verificativo de remate de la concesión minera "VIRGEN DE COPACABANA", de 420 pertenencias sobre vetas de Wolfran y otros minerales ubicado en el Cantón Circuata de la Provincia Inquisivi de este Departamento, sobre la base de $b. 30.290.73.- más intereses devengados y costas del juicio, es así como se tiene ordenado dentro el juicio coactivo seguido por el Banco Minero de Bolivia contra Manuel Reyes Ortiz y Encarnación O. de Reyes Ortiz, por cobro de pesos bolivianos.

Los interesados en dicho remate, pueden ocurrir el día y hora señalado a la Tribuna de Remates del Palacio de justicia previo depósito del 5% en Secretaría.

La Paz, Enero de 1976.

P.O. del Sr. J. 8° de P. en lo C.

Luis Lionel Sanchez Canqui
Secretario del Juzgado 8° de Partido en lo Civil.

Universidad Boliviana
CONSEJO NACIONAL DE EDUCACION SUPERIOR
AVISO No. 2/76
A SUS ACREEDORES

..Se comunica a todos los acreedores del CNES, que sus facturas pendientes al 31 de diciembre de 1975, serán canceladas máximo hasta el día 30 de enero de 1976; pasada esta fecha no se reconocerá ninguna obligación correspondiente a la gestión anterior.

La Paz, 22 de enero de 1976

SILVANA
El reloj suizo de confianza
Distribuidores para Bolivia:
LA PRECISION
Casilla 569 - Cochabamba

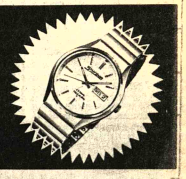

Corporación Minera de Bolivia

Invita a los señores representantes y firmas proveedoras, a recoger los pliegos de especificaciones de la Secretaria de la Comisión de Adquisiciones, 4to, piso, Edificio Central, correspondiente a los siguientes pedidos:

PEDIDO	MATERIAL	FECHA VENCIMIENTO
30984	Grampas para cosedora	3/3/76 HORAS 16:00
30985	Acero redondo para ejes	3/3/76 HORAS 16:00
30986	Calentadores para cocina y hornos	3/3/76 HORAS 16:00
30987	Rodamientos a bolas	3/3/76 HORAS 16:00
30988	Repuestos para trituradoras "Symons"	3/3/76 HORAS 16:00
30994	Repuestos para vibradoras "Allis Chalmers"	10/3/76 HORAS 16:00
30996	Tela polietileno	10/3/76 HORAS 16:00
30997	Fierro redondo solido varias dimensiones	10/3/76 HORAS 16:00
30998	Alimentador de Reactivos	10/3/76 HORAS 16:00
31006	Fierros en plancha	10/3/76 HORAS 16:00
31007	Baterías para locomotoras eléctricas	10/3/76 HORAS 16:00
31028	Repuesto para andariveles	25/2/76 HORAS 16:00

GERENCIA DE ADQUISICIONES

La Paz, ero 23 de 1976

PR 060/76

Notificación a ex-funcionarios de la Dirección Nacional de Recaudaciones del Ministerio del Interior

Por disposiciones emanadas de la Contraloría General de la República, la Dirección Nacional de Recaudaciones del Ministerio del Interior, notifica a los señores contemplados en la Nómina que se detalla a continuación, se sirvan apersonarse a nuestra Oficina Central a más tardar hasta el día 31 de enero de 1976 con el objeto de aclarar saldos pendientes.

1) Albarracín Nader
2) Aliaga Eduardo
3) Aras Villalba Gilberto
4) Alanoca José Luis
5) Bastos Villarroel Jesús
6) Cuba Antonio Yulhe
7) Condori Contreras Justino
8) Campos H. Luis
9) Canaviri Q. Marcial
10) Castedo C. Sonia
11) Chávez Moreno Sinforiano
12) Durán Rivera Wilma
13) Escóbar Ramallo Vicente
14) Fajardo Reyes Juan
15) Flores Juanes Felix
16) Fabrich Alfredo
17) Fernández Narváez Carlos
18) Guillén C. Emilio
19) Gallardo P. Luis Gonzalo
20) García V. Cristina de
21) Huanaco Lorenzo
22) Justiniano Medina Rodolfo
23) Jiménez Alcidez
24) Laura L. Gonzalo
25) Landívar Jaime
26) Pinaya Navarro Rolando
27) Paz Carrasco M. Gonzalo
28) Pradel Mario
29) Rivero Yáñez Hugo
30) Rodríguez René
31) Rivero Ignacio
32) Román Jorge
33) Salvatierra José
34) Sanz Ovando Edwin
35) Taborga C. Antonio
36) Tellería E. Jaime
37) Torrico R. Miguel
38) Vargas S. Manuel
39) Vásquez Sempértegui Moisés
40) Varela Angel
41) Viveros Eddy
42) Villarroel Jerson
43) Rosario Viscarra
44) Zuñiga Felipe C.
45) Zamora V. Gustavo
46) Navia Alberto
47) Quiroga Gonzalo

La Paz, 21 de enero de 1976

Empresa Nacional de Telecomunicaciones "ENTEL"

CONVOCATORIA A PROPUESTAS Nº. 1/76

Por determinación del H. Directorio de la Empresa, se convoca a Licitación Pública a todas las organizaciones que se dedican a trabajos de impresión de papelería y útiles, legalmente constituidas en La Paz, para la impresión del material descrito adjunto al Pliego de Especificaciones, que puede ser retirado a partir del día martes 27 del presente mes de la Secretaría General Edificio Petrolero, 7º. Piso, previo pago de $b. 100.00 en Tesorería.

Las propuestas deberán presentarse hasta el día 16 de febrero horas 18.00 en el Piso 7º. del Edificio Petrolero Secretaría General.

La Paz, 24 de enero de 1976

GERENCIA ADMINISTRATIVA

Ministerio de Industria, Comercio y Turismo

Corporación Boliviana de Fomento
Aviso de Remate

Se pone en conocimiento del público en general que la Corporación Boliviana de Fomento, de conformidad con la Resolución Suprema Nº 178890 de 9 de enero de 1976, procederá a la venta en subasta pública de los bienes en desuso que pertenecen a esta entidad especialmente el Frigorífico Matadero Todos Santos, ubicado en la ciudad de Santa Cruz sobre la base del avalúo practicado por la Dirección General de Control de Bienes del Estado, el día 4 de Febrero de 1976 a horas 15.00 y siguientes en el Hall de la Contraloría Departamental de Santa Cruz, de acuerdo al siguiente detalle:

DESCRIPCION	BASE DEL REMATE
Bienes raíces	$us. 159.562.50
Maquinaria y equipo	" 143.894.—
Vehículos	" 6.925.—
Muebles y Utiles	" 860.50
Herramientas de taller y utensilios	" 721.50
Inventario de Almacenes	" 6.562.75
Total	$us. 318.526.25

Informaciones y mayores detalles pueden solicitarse a la División de Proyectos de la Corporación Boliviana de Fomento situados en la Av. Camacho esquina Bueno, Edificio "La Urbana" 4º piso La Paz. Los interesados en el remate pueden concurrir el día y hora señalados a hacer postura previo el depósito de ley.

La Paz, enero de 1976

Lic. Hugo Salazar Salmón
SUB - CONTRALOR GENERAL DE LA REPUBLICA

Gral. Brig. Antonio Rojas Montalvo
P. GERENTE GENERAL DE CBF

Lic. Angel Tárraga Rodas
DIRECTOR DE CONTROL DE BIENES DEL ESTADO

MATE MATICAS
NEURO VIMIN
INTI
NEUROTONICO
Y RECONSTITUYENTE
BIOLOGICO

PRESENCIA
Deportes
La Paz, Bolivia, sábado 24 de enero de 1976

este bebé usa
NENE-DENT
Para la dentición del bebé

Se inicia la temporada de Ski mañana en Chacaltaya

Estarán presentes mejores skiadores

Mañana se inicia la temporada de Sky y Andinismo con un festival en homenaje a la prensa deportiva de La Paz. El presidente de la Federación Boliviana de Sky y Andinismo, Ernesto Pereira García, dijo a PRESENCIA, que se han ultimado los preparativos para que la competencia en sí logre sus objetivos.

Movilidades especiales

partirán de la puerta del club Andino Boliviano a las 7.30, Av. 16 de Julio.

El señor Pereira manifestó que esta fecha será clásica en todos los años, ya que se piensa solicitar al Círculo de Periodistas Deportivos de Bolivia, que fije un premio estímulo para 1977, a objeto de dar el realce que merece esta clase de acontecimientos.

SLALOM GIGANTE

La competencia de mañana tendrá la virtud de reunir a los mejores deportistas en esta especialidad. Se anuncia la participación de Juan Lazcano, Ronie Ibatta, Antonio Portugal, Ernesto Pavez, María Elena Pavez, Clemence Killman, Patricia Killman, y Javier Tarifa. La bajada del slalom será de 30 puertas.

Autoridades de la Federación Boliviana dijeron que se invitará a los periodistas para que puedan inspeccionar La Cabaña a fin de conseguir ayuda del Comité de los Juegos Bolivarianos para que se preste un asesoramiento técnico y económico, y hacer de este hermoso lugar un centro preferido por los turistas y deportistas de esta rama deportiva.

Guabirá se prepara para "Libertadores"

- El Club Guabirá viene gestionando a River Plate, Peñarol, Olympia y Nacional, para que durante Febrero su primer elenco tenga una fase de preparación con miras a la Copa "Libertadores de América", que este año, estará animada con equipos ecuatorianos.

Su presidente, Ing. Héctor Justiniano Paz, dijo a PRESENCIA, que su club ha tomado con gran responsabilidad su participación en La Copa.

TEMPORADA

Adelantó que el primer equipo que llegará a Santa Cruz, será River Plate, y que las conversaciones están adelantadas. Lo mismo ocurre con Peñarol y Nacional de Uruguay; Olympia de Paraguay. Se ha pedido oficialmente la colaboración del Dr. Edgar Peña y de la Federación Boliviana de Fútbol para que se firmen los contratos respectivos.

PRACTICAS

El lunes en la localidad de Montero se iniciarán las prácticas del conjunto "azucarero", bajo la dirección del brasileño Coutinho que ha sido ratificado en sus funciones.

Se ha anunciado que hay interés en conseguir los servicios del jugador Cáceres de 31 de Octubre; Limbert Cabrera Rivero de Wilsterman, y de otro jugador más y en este momento se hacen gestiones a nivel de dirigentes de clubes.

FUERTE DEFICIT

El Ing. Justiniano, dijo que el torneo nacional arrojó un fuerte déficit para su entidad pero que están seguros de superar esta situación con las recaudaciones de la Copa Libertadores de América.

El Ing. Justiniano retornará a La Paz el viernes para embarcarse juntamente con Edgar Peña y el Dr. Mauro Cuéllar rumbo a Asunción donde deberán tomar parte de la reunión ordinaria de la Confederación Sudamericana de Fútbol.

George Foreman y Ron Lyle combaten hoy en Las Vegas

- LAS VEGAS, NEVADA 23 (AP).- El campeón de los pesos completos George Foreman y Ron Lyle, ambos con numerosas victorias por nocaut a su haber, batallarán mañana en una pelea a 12 asaltos que virtualmente eliminará al perdedor de la lista de aspirante serios al título en poder de Muhamad Ali.

Hace 15 meses que Foreman, de 27 años de edad, perdió la corona frente a Ali en una pelea en Zaire y ahora está en una campaña por reconquistar la faja.

"Quiero olvidar lo que sucedió en Africa", dijo Foreman, quién fue noqueado en el octavo asalto de su pelea con Ali, su única derrota en 41 combates.

"Pelearé contra Ken Norton, Joe Frazier, Ali o cualquier otro para ser campeón nuevamente" agregó.

Al mismo tiempo, no subestima la habilidad de Lyle, quien ha triunfado 22 veces por la vía rápida en un total de 31 victorias, tres derrotas y un empate.

Lyle también fue víctima de los puños de Ali, quién lo noqueó en 11 asaltos en pelea por el título celebrada el 16 de mayo último en Las Vegas.

La pelea entre los dos noqueadores - Foreman tiene 37 victorias por la vía del sueño- tendrá lugar en el pabellón deportivo del hotel-casino "Caesar Palace".

Actualmente Foreman está clasificado en el número dos, - detrás de Norton, por el Consejo Mundial de Boxeo mientras que Lyle ocupa el quinto lugar.

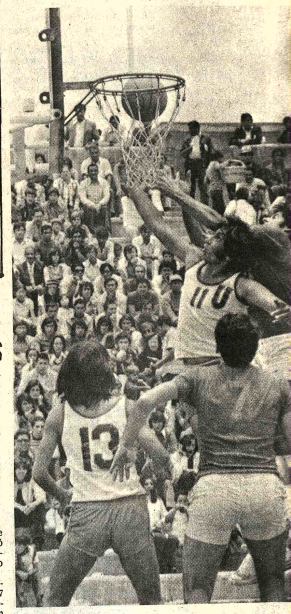

- TORNEO UNIVERSITARIO.- Escena del partido entre Cochabamba, por la final del torneo nacional universitario básquet. Ganaron los tarijeños en gran encuentro (PRESENCIA DE COCHABAMBA).

Tribunas del estadio se entregarán en septiembre

"Las tribunas -incluyendo la ampliación y remodelación- norte, sur y recta de general del estadio "Hernando Siles" serán entregadas al Comité Organizador de los Juegos Bolivarianos el 30 de septiembre de este año.

Eso lo que manifestó ayer a PRESENCIA el Ingeniero, Luis Garafulick, alto ejecutivo de la Empresa "C.O.N.C.I.L." que se adjudicó los trabajos correspondientes a los mencionados sectores.

Garafulick, demostró a través del programa de computadoras que los trabajos no están retrasados y, que por el contrario, están adelantados en 18 días. La fecha original, de acuerdo a contrato fenece el 18 de octubre de este año.

Teniendo en cuenta -dijo Luis Garafulick- que CONCIL inició los trabajos el 12 de agosto del pasado año, el avance de obra se mantiene en ritmo normal y no debe existir preocupación. Agregó.

Al margen de la ampliación de tribunas, CONCIL deberá encargarse también de la calefacción, conductos y sistema de energía eléctrica en los citados sectores del estadio. La ampliación de tribunas se la realiza en base a hormigón armado.

CONCIL que se encarga de la ampliación de la recta y las curvas del estadio entregará su obra con una capacidad total de 36.973 personas.

Por su parte, la Empresa ICA que realiza trabajos en el edificio central del estadio ampliará las tribunas para una capacidad máxima de 14.430 personas. En resumen -se dijo a PRESENCIA- el estadio albergará a 51.043 personas, pero todo está ya previsto para que en casos excepcionales ingresen hasta 60 mil personas.

A objeto de acelerar más el ritmo de adelanto de obras, CONCIL está contratando a diario a un mayor número de obreros. Hasta el 31 de diciembre del pasado año trabajaban 186 obreros, hoy CONCIL está empleando a 250 trabajadores.

En una nueva visita realizada ayer al estadio, pudimos comprobar que las declaraciones de Luis Garafulick estaban enmarcadas en lo correcto.

Elecciones en Asoc. de Volibol

Hay tres candidatos que pugnarán la presidencia de la Asociación Departamental de Volibol, cuyas elecciones se inician el lunes próximo. Los firmes candidatos, son: el Lic. Guido Aliaga, el My. Armando Berdeja y el señor Freddy Calla, quienes imbuidos de los mejores propósitos desean ganar las elecciones con el motivo de hacer de la Asociación de Volibol una entidad que se sitúe en un lugar de privilegio en el ambiente deportivo local.

El acto de las elecciones tendrá la virtud de elegir al presidente; Primer Vicepresidente y miembros del Tribunal de Disciplina y Penalidades.

MUCHO ENTUSIASMO

PRESENCIA, pudo advertir que los tres candidatos están trabajando en forma intensa en procura de lograr el apoyo de los diferentes clubes. Se trata de planificar un trabajo sólido ya que La Paz, como base del próximo torneo sudamericano juvenil, tiene la gran responsabilidad de cooperar a la Federación Boliviana para que este certamen continental logre pleno éxito.

En días pasados ha quedado conformado el Comité Organizador de dicho certamen, de ahí que la Asociación con el propósito de contribuir al éxito, volcará todo su empeño en nominar otras comisiones de ayuda a las ya nominadas oficialmente.

Finaliza curso médico para deportes en CPDB

Hoy finalizará en el CPDB el curso de medicina para deporte, que ha sido dictado por prestigiosos profesionales a más de 180 personas, la mayoría profesores de educación física, estudiantes de esta rama, médicos y estudiantes de medicina.

El éxito ha sido total, gracias al esfuerzo de los miembros de la Sociedad Boliviana de Cardiología que han sido los organizadores, siendo el Círculo de Periodistas Deportivos y el Comité Organizador de los Juegos Bolivarianos co-auspiciadores. El acontecimiento científico congregó noche a noche a las personas que hoy recibirán los respectivos certificados de asistencia a horas 12. El programa para la jornada final es este: Horas 10: Deshidratación. Trastornos electrolíticos. Dr. Renán Chávez. Horas 10 y 30: Exámenes complementarios y su importancia en el deporte. Dr. Eduardo Zubieta. Horas 11. Botiquín de emergencias cardiocirculatorias. Dr. Moisés Mollinedo. Horas 11 y 30, Fiebre reumática, Chagas, lúes, Silico TB, epidemiología, Dr. Julio Ibarnegaray. Horas 12: Clausura y entrega de certificados.

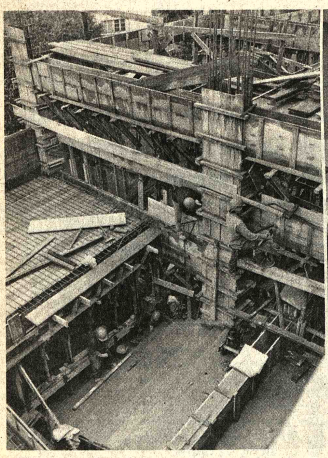

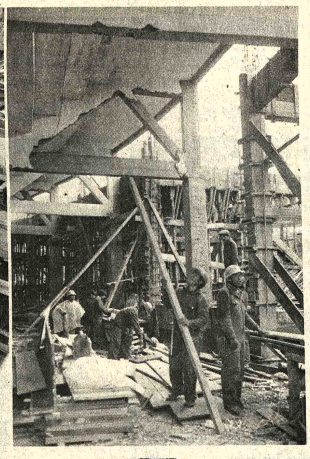

- OBRAS DE CONCIL.- Ayer se constató oficialmente que los trabajos que ejecuta la empresa CONCIL en las curvas y la recta del estadio "Hernando Siles", se encuentran adelantadas en 18 días de acuerdo a control mediante computadoras. En las fotografías varios obreros realizan obras de encofrado.

Rubén Mercado es el titular de Municipal

En forma "unánime fue elegido presidente del club Deportivo Municipal el Lic. Rubén Mercado Navarro que durante el período 1976-77 dirigirá por segundo año consecutivo los destinos del club "edil".

Mercado fue el único candidato y ganó sin tener oposición alguna. En realidad, el Lic. Mercado cumplió una buena labor durante el tiempo que suplió al Dr. Joaquín Villanueva que una vez que dejó de pertenecer a la Municipalidad, dejó el cargo vacante.

Acompañarán al presidente el My. Julio Vargas, como Primer-Vicepresidente; Adolfo Ruelas, Secretario General; Victor Guzmán, Tesorero; Secretario de Cultura, Ing. Marco Maldonado. Deportes, Armando Vasquez; Actas, Raul Aguirre y Secretario de Prensa, Señor Horacio Corro.

POSESION

El Lic. Mercado se posesionará en su cargo el miércoles próximo en ceremonia a cumplirse en el Salón de Actos de la Municipalidad de La Paz.

Mercado, tiene por meta, ampliar el estadio Lastra para 15 mil espectadores y dotarlo de las máximas comodidades.

Bayern-Independiente en Asunción, 8 de Febrero

BUENOS AIRES, ENE. 23 (AFP).- El equipo de fútbol de Bayern Munich aceptó jugar en Asunción del Paraguay con Independiente de la Argentina por la "Copa Intercontinental", según un cablegrama recibido por el Presidente de la entidad argentina, Juan Epelboim.

Por su parte el presidente del club paraguayo Olimpia, José Domínguez, confirmó anoche aquí la realización de ese partido y añadió que es probable que el cotejo se realice el 8 de febrero próximo en el estadio "Defensores del Chaco" de la capital paraguaya.

SILESIA
la mejor lana acrílica, parafinada, conos grandes, colores firmes, corre como agua, precios rebajados para tejedores
CALLE POTOSI 1321
entre Colón y Loayza

Conviértalos en
SUPERPOLLOS
con
Nutrinal SRL
ALIMENTOS PREPARADOS POR COMPUTADORAS
VENTAS EN TODO EL PAIS

DEPORTE Colorado APOYA AL DEPORTE Colorado APOYA AL DEPORTE
Colorado
el cigarrillo del sabor consagrado
INVITA
a la Competencia de Ski "Inauguración de la Temporada 1976," copa PRENSA DEPORTIVA NACIONAL, que tendrá lugar en la pintoresca pista de Chacaltaya, el día Domingo 25 de Enero a partir de horas 11 a. m.
Colorado APOYA AL DEPORTE
Colorado
Colorado FILTER
Colorado APOYA AL DEPORTE
Fabricado por Bolivian American Tobacco Co, S.A. bajo licencia de Philip Morris International.